

6 월 중 주 민 자 치 회
2016.6.27.(월)10:00

사람과 자연이 함께하는 희망진안

주민자치회 홍보자료



진 안 군

'16. 6월 중 주민자치회 홍보자료 목록

《 협조 · 공지사항 》

- 친환경농산물 의무자조금 시행안내 / 친환경농업과
- '16년도 FTA피해보전 직불제 및 폐업지원제 추진 / 친환경농업과
- 2016년 클래식 열린음악회 개최 / 문화체육과
- 진안홍삼축제 참가프로그램(부스) 모집안내 / 문화체육과
- 풍수해보험에 꼭 가입합시다! / 안전재난과
- 인명사고 예방을 위한 물놀이 안전수칙 / 안전재난과
- 내 손안의 안전 지킴이<안전신문고 앱> / 안전재난과
- 2016년 제1기분 자동차세 납부 / 재무과
- 주민세 개인균등분 세율 현실화 / 재무과
- 2016년 7월 재산세(주택, 건축물, 선박) 납부의 달 / 재무과
- 2016년 7월 주민세 재산분 신고납부의 달 / 재무과
- 2016년 경제총조사 안내 / 행정지원과
- 영유아 건강검진 안내 / 보건소
- 2016년 지역사회중심재활사업 안내 / 보건소
- 2016년 건강검진 안내 / 보건소
- 암환자 의료비지원 안내 / 보건소
- 친환경 해충퇴치기 설치 / 보건소
- 식중독 등 수인성감염병 예방 / 보건소
- 아토피·천식 의료비 지원사업 안내 / 보건소
- 2016년 2기 비만(대사증후군)관리 운영 / 보건소
- 2016년 2기 갱년기 여성 관리 운영 / 보건소
- 장마철 고추 관리 요령 / 기술보급과
- 『국가지질공원』 인증을 위한 주민공청회 개최 / 관광개발사업소
- 분뇨 수집·운반처리 수수료 현실화 안내 / 맑은물사업소
- 개인하수처리시설 내부청소 이행 안내 / 맑은물사업소
- 지하수 방치공 찾기 운동 / 맑은물사업소

'16. 6월 중 정례반상회 홍보자료 목록

《 필수 홍보사항 》

- 2016 메이커 페스티벌 홍보 / 미래창조과학부
- 2016 정부3.0 국민체험마당 참관안내 / 행정자치부
- 뉴스테이 / 국토교통부
- 블랙컨슈머(예약부도) 예방 캠페인 / 공정거래위원회
- 정부대표민원안내콜센터 110 / 국민권익위원회

《 일반 홍보사항 》

- 태극기를 달아, 나라사랑을 실천합시다 ! / 행정자치부
- 토지조사부 등 4종의 국가기록물 가까운 시·군·구청 / 행정자치부
민원실에서 쉽게 확인 하세요 (국가기록원)
- 아동학대로부터 유치원 안전 강화 / 교육부
- 방과후학교의 선행교육 일부 허용 / 교육부
- 다양한 진로체험처 확보 및 진로체험 프로그램 제공 / 교육부
- 학생정서·행동 특성검사 알아보기 / 교육부
- 7월, 맞춤형 보육이 시작됩니다 / 보건복지부
- 여성청소년 대상 「건강여성 첫걸음 클리닉 사업」 시행 안내 / 보건복지부
(질병관리본부)
- 우리아파트 관리비, K-apt에서 확인하세요 ! / 국토교통부
- 전·월세 걱정 덜어드리는 마이홈 앱 출시 / 국토교통부
- 주거급여 신청하세요 / 국토교통부
- 토지분쟁은 사라지고, 토지활용가치가 높아지는 '지적재조사' / 국토교통부
- 콩 농업수입(收入)보장보험 가입하세요! / 농림축산식품부

- '16년 6월 국정홍보만화(국민생각함) / 국민권익위원회
- '16년 6월 국정홍보만화(해양오염을 발견하면 이렇게 합시다) / 국민안전처
- 대한민국 영웅이 잠드신 곳 그 어디라도 달려가겠습니다! / 국방부
- 병영생활고충, 군범죄·성폭력, 방위사업비리 신고 (국방헬프콜 1303) / 국방부
- 여름철 『물놀이 안전수칙』 준수로 안전사고를 예방합시다! / 국민안전처
- 반부패·청렴 사연 공모전 / 국민권익위원회
- 부패신고 / 국민권익위원회
- 공익침해행위 신고 / 국민권익위원회
- 110 정부민원안내콜센터 / 국민권익위원회
- 온라인 행정심판 포털 / 국민권익위원회
- 인권특화 화상·채팅 상담 안내 / 국가인권위원회
- 생활 속 작은 영웅 발굴 공모전 / 국민대통합위원회
- 『시청자 참여프로그램』에 참여하세요! / 방송통신위원회
- 모집병 접수 주기 조정 안내 / 병무청

《 이달의 역사인물 》

- 7월의 독립운동가 이신애 선정 / 국가보훈처
- 7월의 6·25전쟁 호국영웅 이명수 / 국가보훈처
- 7월의 현충인물 김점곤 육군소장 / 국가보훈처
- 7월의 호국인물 육근수 육군준장 / 전쟁기념관

친환경농산물 의무자조금 시행 안내

□ 2016년 7월 1일부터 친환경농업의 새로운 재도약을 도모하기 위한 친환경농산물 의무자조금제도*가 시행됩니다.

* 친환경농업인 및 조합의 거출금과 정부지원금(총 조성액의 50%이내)을 활용하여 친환경농업인 등이 스스로 소비촉진 및 판로확대, 수급안정, 교육 및 연구개발 등을 수행함으로써 친환경농산물 생산·유통·가공 등 산업 전반을 육성하기 위한 제도

친환경농산물 의무자조금

- (필요성) 소비자 신뢰저하, 판로부족 문제 등으로 재배면적이 감소하고 있는 친환경농업의 어려움을 타개하고 산업의 새로운 발전을 기하기 위해서는 자조금을 활용하여 친환경농산물의 가치를 재조명하고, 소비촉진 및 판로확대사업을 통해 소비자의 신뢰회복과 적극적 시장확대가 필요
- (시행일) 2016년 7월 1일
- (참여대상) 1천㎡이상 유기·무농약인증 농업인(농업법인 포함, 친환경농산물 취급 조합)
* 1천㎡미만 유기·무농약인증 농업인도 희망할 경우 참여 가능
- (참여방법) 인증신청시 농가거출금 납부를 통해 자조금사업 참여
- (납부기준) 매년 1회, 면적(㎡)당 유기 논 4원, 밭 5원, 무농약 논 3원, 밭 4원 납부
 - (감면기준) 임산물(밤, 산양삼 등)을 포함한 밭의 경우 50,000㎡, 논인 경우 100,000㎡ 초과면적에 대해서는 전액 면제
 - (경감기준) 50,000㎡ 초과 100,000㎡ 이하 논 면적에 대해 기준의 50% 적용
- (납부방법) 인증신청시 인증기관(농산물품질관리원 포함)에 납부

□ 친환경농업인이려면 누구든지 친환경농산물 의무자조금 사업의 원활한 시행을 위해 인증신청시 농가 거출금 납부에 적극 협조해 주시기 바랍니다.

진안군 친환경농업과(친환경농업담당) ☎ 430-8657

‘16년도 FTA피해보전 직불제 및 폐업지원제 추진

□ 사업목적

○ 「자유무역협정 체결에 따른 농어업인 등의 지원에 관한 특별법」 제6조에 따라 자유무역협정의 이행으로 수입량이 급격히 증가하여 가격 하락의 피해를 입은 품목의 생산자에게 가격 하락의 일정 부분을 지원함으로써, 농업인 등의 경영안정을 도모하고 피해를 보전

□ 지원대상 품목

- 피해보전직접지불금 : 당근, 노지포도, 시설포도, 블루베리
- 폐업지원금 지급품목 : 노지포도, 시설포도, 블루베리

□ 신청자격

▶ 다음 각 호의 어느 하나에 해당하는 사람

1. 1천제곱미터 이상의 농지(「농어촌정비법」 제98조에 따라 비농업인이 분양받거나 임대 받은 농어촌 주택 등에 부속된 농지는 제외한다)를 경영하거나 경작하는 사람
2. 농업경영을 통한 농산물의 연간 판매액이 120만원 이상인 사람
3. 1년 중 90일 이상 농업에 종사하는 사람
4. 「농어업경영체 육성 및 지원에 관한 법률」 제16조제1항에 따라 설립된 영농조합법인의 농산물 출하·유통·가공·수출활동에 1년 이상 계속하여 고용된 사람
5. 「농어업경영체 육성 및 지원에 관한 법률」 제19조제1항에 따라 설립된 농업회사법인의 농산물 유통·가공·판매활동에 1년 이상 계속하여 고용된 사람

□ 금후계획

- 지원대상 품목선정·고시 및 사업신청 : 2016. 5. ~ 7.
- 신청내용 서면 조사 및 심사 : 2016. 7. ~ 9.
- 자금 요청 및 배정 : 2016. 10.

진안군 친환경농업과(농업지원담당) ☎ 430-8664

2016년 클래식 열린음악회 개최

□ 공연개요

- 일 시 : 2016. 7. 11.(월) 저녁 7시
- 장 소 : 진안문화의집 마이홀
- 장 르 : 클래식
- 출연진 : 우크라이나 키예프심포니 오케스트라 단원, 소프라노 강예진, 바리톤 서동민, 바이올린 이은서

□ 공연 프로그램

● 북유럽 핀란드 여행

1. 시벨리우스 교향시 ‘핀란드아’(Sibelius - Finlandia op. 26)

● 흐르는 진안의 강

2. 베르디 ‘운명의 힘’(La Forza Del Destino)
3. 수선화 (a narcissus) / 김동진 작곡 --- 소프라노 강예진
4. 내 맘의 강물 (The River2.) / 이수인 작곡 --- 소프라노 강예진

● 마이산 고개에서

5. ‘루슬란과 루드밀라’ 서곡 - 글린카 ('Ruslan Ludmilla', Overture)
6. 기다리는 마음 (Waiting mind) / 장일남 작곡 --- 바리톤 서동민
7. 산아 (mountain - San-a) / 신동수 작곡 --- 바리톤 서동민

● 마음의 본향 [本郷]‘진안’

8. 반달 (a half moon) --- 편곡 / 아리랑 심포니
9. 엄마야 누나야 (mommy & Sister) --- 편곡 / 아리랑 심포니

● 우리들의 희망 축제

10. 관현악곡 아리랑 (Arirang Choi.)
11. 사라사테 ‘지고이네르바이젠’
(Pablo De Sarasate Zigeunerweisen Op.20) --- 바이올린 이은서
12. 멘델스존 ‘한 여름밤의 꿈’중 결혼행진곡
(F.Mendelssohn. A Midsummer Night's Dream. Wedding March)

* 위 프로그램은 사정상 변경될 수 있습니다.

진안군 문화체육과(문화예술담당) ☎ 430-2322

진안홍삼축제 참가프로그램(부스) 모집안내

- 신청기간 : 2016. 6. 20.(월) ~ 30.(목) 18:00까지
- 접수처 : 진안홍삼축제추진위원회 / 진안군 문화체육과
- 구비서류 : 제품사진 1부, 신청서 1부
- 접수방법 : 방문·우편접수(마감일 도착분에 한함), 이메일(toiblue125@korea.kr)
- 부스 운영 안내
 - 모집프로그램
 - 군민참여 프로그램(홍삼제품 판매관 전시홍보관, 특산물 전시판매, 먹거리장터 등)
 - 체험 프로그램(문화예술체험, 홍삼관련 각종 체험행사, 먹거리포함)
 - ※ 홍삼·마이산·진안 관련 아이템 우선 선정 예정
 - 운영기간 : 2016. 10. 12.(수) ~ 10. 16.(일) 10:00 ~ 20:00 / 5일간
 - ※ 해당 프로그램 운영자는 행사당일 09시까지 운영 준비 완료
 - 부스위치 : 마이산 북부 마이돈 테마파크 내
- 선정알림 : 개별 알림 및 진안축제 홈페이지 공고
- 기타사항
 - 신청서식 및 자세한 사항은 진안군청 홈페이지(jinan.go.kr) 또는 축제 홈페이지(<http://jinanfestival.com>) 공지사항 참조

진안군 문화체육과(축제담당) ☎ 430-2393

국민 누구나 받을 수 있는 큰 혜택 !
풍수해보험에 꼭 가입합시다 !

- 태풍, 홍수, 호우, 해일, 강풍, 대설, 지진 등 자연재해로 인해 주택과 온실이 피해를 입었을 때 보상받을 수 있는 보험입니다.
- 상품안내
 - 대상시설 : 주택(동산 포함), 온실(비닐하우스 포함)
 - 가입지역 : 전국 어디서나
 - 보상재해 : 태풍, 홍수, 호우, 강풍, 풍랑, 해일, 대설, 지진
 - 가입기간 : 1년 원칙(2년, 3년 가능)
 - 보험료 : 정부에서 총 보험료의 절반 이상(55~86%)을 지원
 * 기초생활수급자는 86%, 차상위계층은 76%, 일반은 55~62% 지원
- 판매보험사 : 동부화재, 현대해상, 삼성화재, LIG손해보험, NH농협손해보험
- 가입절차(단체가입) : 보험가입안내(시·군·구 재난관리부서 또는 읍·면·동 사무소 문의) → 가입동의서 작성 → 계약체결 → 보험증권 및 약관 전달
- 사업관장/운영/감독 : 국민안전처 / 민영보험사 / 금융위원회
- 풍수해보험 가입문의
 - 전국 시·군·구(재난관리부서), 읍·면사무소, 판매보험사 본사 및 지점
 - 풍수해보험 가입안내 ☎ 02-2100-5103~7(판매보험사 순)

풍수해보험 보험료 및 보험금 예시(주택 80㎡, 온실 500㎡)

(연 1회 납부 / 충남 홍성군 기준)
 (개인부담 보험료가 30만원 이상인 경우 분납가능)

상품 가입	구분	연간 보험료	정부지원 (55~86%)	국민부담 (45~14%)	보험금 (전파)
주택 (단독, 80㎡)	일반 가입자	48,600원	26,800원	21,800원 (45%)	7,200 만원
	차상위 계층	48,600원	37,000원	11,600원 (24%)	
	기초생활 수급자	48,600원	42,100원	6,500원 (14%)	
온실 (500㎡)	철재파이프 하우스 (A~G형)	376,700원	207,200원	169,500원 (45%)	434 만원

※ 보험료는 가입지역과 가입면적에 따라 차이가 있음

진안군 안전재난과(하천담당) ☎ 430-2447

인명사고 예방을 위한 물놀이 안전수칙

☺ 물놀이 이전에 먼저 하여야 할 것들

- ☞ 반드시 준비운동을 하고 구명조끼를 착용합니다.
- ☞ 피부보호를 위하여 햇빛 차단 크림을 바릅니다.
- ☞ 머리카락이 긴 사람은 묶거나 수영 모자를 씩니다.
(※ 물놀이 중에 머리카락이 목에 감길 수 있습니다.)



☺ 물놀이를 할 때 주의해야 할 것들

- ☞ 물에 들어갈 때는 손, 발→다리→얼굴→가슴의 순서로 몸에 물을 적신 후 천천히 들어갑니다.
- ☞ 물 깊이를 알고 있는 곳에서만 물놀이를 합니다.
- ☞ 다리에 쥐가 나면 즉시 물 밖으로 나옵니다.
- ☞ 다음의 증상의 있으면 물놀이를 중지합니다.
 - 몸이 떨리거나, 입술이 푸르고 얼굴이 당기는 증상
 - 피부에 소름이 돋을 때
- ☞ 위급할 때는 한쪽 팔을 최대한 높이 올리고 흔들어 도움을 청합니다.
- ☞ 물놀이 중에는 껌이나 사탕을 먹지 않습니다.



※ 어린이들을 위해

- 물 근처에서 아이들이 혼자 놀지 않도록 합니다.
- 친구를 밀거나 장난치지 않도록 합니다.
- 신발 등의 물건이 떠내려가도 절대 혼자 따라가서 건지려 하지 말고, 어른에게 도움을 청합니다.



진안군 안전재난과(안전재난담당) ☎ 430-2495

내 손안의 안전 지킴이 <안전신문고 앱>

1 안전신문고란 무엇인가요?



- 국민들이 주변 생활 속에서 발견하는 안전 위협요소를 신고하면, 국민안전처 및 진안군청에 접수되어 해결하는 시스템입니다. 인터넷은 물론 휴대폰을 통해서도 신고할 수 있습니다.

교통시설	취약시설	다중이용시설	공공시설	가타 생활환경
도로맨홀파손 신호등 안내표지판	노후옹벽·축대	대중교통, 유원시설	댐 저수지 상·하수설비, 가스전기시설 등	학교폭력 학교주변 유해업소 불량식품 등

2 안전신문고 앱, 이렇게 설치하세요 !



① Play 스토어 선택



② '안전신문고' 검색



③ '안전신문고' 설치



④ '안전신문고' 설치 동기

3 안전신문고 앱, 이렇게 사용하세요 !



① '안전신문고' 선택



② 사진 및 동영상 첨부



③ 신고발생지역 입력



④ 신고 내용 작성

진안군 안전재난과(안전재난담당) ☎ 430-2496

2016년 제1기분 자동차세 납부

□ 자동차세 납부 안내

- 납세의무자 : 2016년 6월 1일 현재 자동차 등록원부상 소유자
- 과세기간 : 2016. 1. 1 ~ 6. 30. (6개월)
 - ※ 연세액이 10만원 이하이면 6월에 1년분 과세
- 납부기간 : 2016. 6. 16 ~ 6. 30
- 납부장소 : 전국 모든 은행, 우체국
- 납부방법
 - 위택스(www.wetax.go.kr) 또는 지로(www.giro.or.kr)이용 납부
 - 가상계좌 납부(고지서에 개인별로 부여된 지정 계좌)
 - 각 금융기관 CD/ATM에서 고지서 없이 신용, 현금카드 납부 가능
(신용카드 포인트 납부 가능, 일부카드 제외)
 - ※ 타사 신용카드로 납부할 경우 900원 기기이용료 부담
 - ※ 지방세는 납부 후 취소 불가능
 - ※ 읍면사무소, 군청 방문 시 신용카드 결제 가능
 - 납부서를 통한 금융기관 직접납부
 - 자동이체 신청납부

□ 자동차세 연납신청 납부시 연세액의 5% 공제(할인)혜택

- 기 간 : 2016. 6. 1 ~ 6.30 (1개월)
- 대 상 : 진안군에 주소 또는 사용본거지를 둔 차량 소유자
- 신청방법 : 군청 재무과 및 읍면사무소 방문 · 전화, 위택스 신청
 - ※ 세액공제 : 1월 10%, 3월 7.5%, 6월 5%, 9월 2.5%

진안군 재무과 (세정담당) ☎ 430-2348

주민세 개인균등분 세율 현실화

□ 세율 현실화 필요성

- 경제변화에 따른 세율 현실화 : 장기간 동일한 세율 적용으로 변화된 경제현실 미반영(1999년 개정, 3,000원 부과)
- 지방재원 기능 상실 : 세액이 징세비용을 조금 웃도는 금액으로 지방재원으로서의 기능상실(징세비용 : 우편요금, 고지서제작비, 인건비 등)
- 타 자치단체 현실화 추세 : 전국 대부분의 자치단체가 현행법상 주민세 상한선인 1만원으로 인상하는 추세
- 자체세입 확충 필요성 : 복지수요의 증가에 따른 자치단체의 자체 세입 확충의 필요성 증대

□ 전라북도 추진 현황

- 인상완료 : 14개 시군

□ 주민세 개인균등분 세율 인상

- 공포일 : 2015. 10. 30.
- 인 상 : 당초 3,000원 → 변경 2016년 7,000원, 2017년 10,000원

진안군 재무과 (세정담당) ☎ 430-2348

2016년 7월 재산세(주택, 건축물, 선박) 납부의 달

□ 재산세[주택, 건축물, 선박] 납부 안내

○ 과세 기준일 : 6월 1일

○ 납세 의무자 : 재산을 사실상 소유하는 자

○ 과 세 대 상 : 주택, 건축물, 선박

※ 주택분의 경우 연세액 10만원 초과시

⇒ 1/2는 7월에, 나머지 1/2는 9월에 각각 부과

○ 납 부 기 간 : 2016. 7. 16 ~ 7. 31.

○ 납 부 방 법

: 고지서 수령 금융기관 납부, 자동이체 납부, 가상계좌이체 납부,

카드납부(포인트 납부 가능), CD/ATM 이용납부,

[위택스\(www.wetax.go.kr\)](http://www.wetax.go.kr)를 이용한 납부 등

진안군 재무과(세정담당) ☎ 430-2297

2016년 7월 주민세 재산분 신고납부의 달

□ 주민세 재산분 납부 안내

- 신고납부기간 : 2016. 7. 1 ~ 7. 31
- 납세의무자 : 매년 7월 1일 현재 재산분 주민세 과세대장에 등록된 사업주
- 과세표준 : 과세기준일 현재의 사업소 연면적(330㎡초과 건축물)
- 세 율 : **사업소 연면적 1㎡당 250원**(오염물질배출사업소 200/100)
- 납 세 지 : 과세기준일 현재 사업소 소재지를 관할하는 시·군에서
사업소별로 각각 부과
- 부과징수방법 : 신고 납부 후 미이행자에 대해 부과 고지

※ 신고납부의무 불이행시에는

- 신고불성실가산세 : 20%,
- 납부불성실가산세 : 납부지연일자× 1일 10,000분의3

진안군 재무과(세정담당) ☎ 430-2348

2016년 경제총조사 안내

census 2016 경제총조사



대한민국이 당신의 사업에 힘이 되도록
2016 경제총조사에 참여해주세요
[6월 7일 ~ 7월 22일]

(6월 7일부터 30일까지 인터넷으로도 참여 가능합니다)



| 조사기간 | 2016년 6월 7일 ~ 7월 22일
| 조사대상 | 전국에 있는 모든 사업체
| 조사방법 | 인터넷조사(6월 7일 ~ 6월 30일), 방문면접조사(6월 13일 ~ 7월 22일)
| 인터넷조사 참여 | 경제총조사 홈페이지(www.ecensus.go.kr)

진안군 행정지원과(정보통계담당) ☎ 430-2242

영유아 건강검진 안내

□ 대상 : 만6세 미만 영유아

□ 검진주기

구분	검진주기		검진비용
	일반	구강	
1차	생후 4~6개월	-	※ 비용부담 - 본인부담 없음
2차	생후 9~12개월	-	
3차	생후 18~24개월	생후 18~29개월	
4차	생후 30~36개월	-	
5차	생후 42~48개월	생후 42~53개월	
6차	생후 54~60개월	생후 54~65개월	
7차	생후 66~71개월	-	

□ 검진기관 : 전국 건강검진기관(건강보험공단 검진안내문 참조)

■ 진안군 검진기관

- 진안군의료원, 우리가정의학과의원, 구세의원, 김치과의원, 연합마이치과의원

□ 대상자 확인

- 국민건강보험공단 홈페이지 인터넷 조회 www.nhic.or.kr
홈페이지에서 생년월일로 월령별 검진기간 조회 가능

□ 영유아 발달장애 정밀검사비 지원

- 영유아 검진결과 중 발달 평가에서 「심화평가 권고」 판정자
(의료급여수급권자, 차상위계층, 건강보험료 하위 30% 이하인 자)

진안군보건소(방문보건담당) ☎ 430 - 8530

국민건강보험공단(진안지사) ☎ 430 - 9163

2016년 지역사회중심재활사업 안내



지역사회중심재활
장애인과하나되는사회

기간 : 연중 상설운영

□ 대상자

- ◆ 장애등급이 있는 1-6급 장애인
- ◆ 방문재활이 필요한 1-3급 중증 장애인
- ◆ 병·의원등에서 퇴원하여 지속적 재활이 필요한 장애인
- ◆ 당해년도 신규 등록 중증 장애인

□ 장 소

진안군보건소 내 재활보건실 (1층)

□ 사업내용

- ◆ 재활 운동실 운영 (9시~5시)
- ◆ 작업치료
- ◆ 장애인 세상나들이
- ◆ 기타 재활서비스(재가방문서비스 등)
- ◆ 장애인 차량 운행

진안군보건소(방문보건담당) ☎ 430 - 8530

저소득층 노인무릎인공관절 수술비지원 안내

☐ 대상자

진안군 거주하는 만65세 이상 주민

☐ 대상질환

건강보험급여 '인공관절치환술(슬관절)' 인정기준에 준하는 질환자

☐ 소득기준 : 기준 중위소득 50% 이하인 자

〈2016년도 가구 규모별 소득기준〉

(단 위 : 천 원)

가구원수	1인	2인	3인	4인	5인	6인	7인	8인	9인	10인
기준 중위소득 50%	812	1,383	1,790	2,196	2,602	3,008	3,414	3,821	4,227	4,633

※의료급여수급자는 소득기준을 충족하는 것으로 판정

〈2016년도 건강보험료 본인납부액 기준〉

(단위: 원)

가구원수	1인	2인	3인	4인	5인	6인	7인	8인	9인	10인
직장 가입자	25,700 (27,383)	42,343 (45,116)	55,080 (58,688)	67,238 (71,642)	80,113 (85,360)	92,354 (98,403)	105,039 (111,919)	118,466 (126,226)	129,699 (138,194)	143,510 (152,910)
지역 가입자	4,388 (4,675)	18,495 (19,706)	35,715 (38,054)	56,336 (60,026)	79,010 (84,185)	96,689 (103,022)	114,226 (121,708)	132,333 (141,001)	145,834 (155,386)	160,483 (170,995)

※ () 안은 노인장기요양보험료 포함 금액

☐ 수술비 지원범위

- 검사비,진료비,수술비 : 법정본인부담금 최대 100만원 한도 실비 지원

※ 한쪽 무릎 기준임

※ 무릎인공관절수술과 관련이 없는 질환치료비,간병비 및 상급병실 입원료,선택진료비등 건강보험 비급여는 지원 제외

☐ 수술비 지원신청 및 구비 서류

- 주소지 보건소에서 연중 수시접수, 대상자가 보건소에 무릎관절수술 지원신청서 작성

- 지원신청서, 진단서 1부, 주민등록등본, 건강보험증, 건강보험료 납부영수증

※ 모든 서류는 최근 1개월 이내로 발급된 서류 준비

- 신청일 이전 3개월간 건강보험료 납부영수증(수급자의 경우 수급자 증명서 제출)

진안군보건소(방문보건담당) ☎ 430-8527

2016년 건강검진 안내

- ☐ 기 간 : 연중 (2016.1.1 ~ 2016.12.31)
☐ 검진대상 및 항목

검진유형	검진대상		검진항목
일반검진	건강보험 가입자	<ul style="list-style-type: none"> 직장·지역 가입자 40세 이상 지역가입자 및 피부양자 	혈압, 혈당 등 20여종
	의료급여 수급권자	<ul style="list-style-type: none"> 만 19세~39세 세대주 만 41세 ~ 64세 세대주 및 세대원 * 만40세, 만66세는 생애전환기건강진단 실시 	
암 검진	만40세이상 남·여 -단, 대장암은 만 50세 / 자궁경부암은 만 20세 이상 - 간암 : 40세 이상 남녀 중 고위험군 대상자 (검진주기 - 반기1회)		위암, 간암, 대장암, 자궁경부암, 유방암
생애전환기 검진	만40세, 만66세 (76년생, 50년생)		일반검진, 암검진 등

- ☐ **검진기관** : 전국 건강검진기관(건강보험공단 검진안내문 참조)

진안군 검진기관

- 진안군의료원, 우리가정의학과의원, 마이외과정형외과
- * 유방암 검진은 진안군의료원만 가능
- 구강검진 : 연합마이치과의원, 김치과의원

☐ 유의사항

- 지참서류 : 신분증 또는 검진안내문
- 검진전날 저녁 9시 이후 금식(음식, 물 등) : 8시간 공복 유지
- 대장암 검진 : 보건소·보건지소에서 채변통을 미리 수령하여 검진 시 제출

☐ 암의료비 지원

- 국가암검진수검자(건강보험료 하위 50%)에 대해 암 진단시 의료비 지원
- ※ 미 검진시 암의료비 지원 불가

진안군보건소(방문보건담당) ☎ 430 - 8530

국민건강보험공단(진안지사) ☎ 430 - 9163

암환자 의료비지원 안내

□ 대상

- 소아암 : 의료급여수급권자, 2016년도 기준 중위소득 120% 이하
- 성인암 : 의료급여수급권자, 국가암검진 대상자
- 폐 암 : 의료급여수급권자, 건강보험가입자 보험료부과기준
※ 2016년 건강보험료 기준 : 직장가입자 89,000원 이하, 지역가입자 88,000원 이하

□ 지원내용

구분	소아 암환자	성인 암환자		
		의료급여수급자	건강보험가입자 (국가암검진 수검자)	폐암 환자
선정 기준	· 건강보험가입자: 소득·재산 조사 · 의료급여수급자: 당연 선정	· 당연 선정	· 국가암검진 수검자 · 1월 건강보험료(검진연도 제외)	· 건강보험가입자 : 평균 건강보험료 · 의료급여수급자 : 당연 선정
지원 암종	· 전체 암종	· 전체 암종	· 5대 암종 (위암, 대장암, 간암, 유방암, 자궁경부암)	· 원발성 폐암(C34)
지원 기간	· 만 18세 미만 연속	· 연속 최대 3년	· 연속 최대 3년	· 연속 최대 3년
지원 금액	· 백혈병 : 3,000만 원 · 백혈병 이외 : 2,000만 원 (조혈모세포이식 시 3,000만 원) *본인일부부담금·비급여 본인부담금 구분 없음	· 본인일부부담금 120만 원 · 비급여본인부담금 100만 원	· 본인일부부담금 200만 원	건강보험가입자 : 본인일부부담금 200만 원 · 의료급여수급자 : 본인일부부담금 120만 원, 비급여 본인부담금 100만 원
지원 항목	· 본인일부부담금 · 비급여 본인부담금	· 본인일부부담금 · 비급여 본인부담금	· 본인일부부담금	· 건강보험가입자 : 본인일부부담금 · 의료급여수급자 : 본인일부부담금, 비급여 본인부담금

□ 구비서류

- ① 암환자 의료비 지원신청서 : 보건소 비치
- ② 진단서(진단명, 질병코드번호, 진단일 기재된 원본)
- ③ 진료비 영수증 원본, 약국 영수증(꼭 처방전 포함)
- ④ 본인명의 입금통장 사본, 도장, 신분증
- ⑤ 의료급여 수급자 확인서(의료급여 수급자일 경우)

진안군보건소(방문보건담당) ☎ 430 - 8530

친환경 해충퇴치기 설치

감염병 예방을 위해 인구밀집지역, 마이산 관광단지, 읍면 마을회관 등에 해충퇴치기를 설치하고 모기, 하루살이 등 위생해충을 박멸하여 군민의 건강을 보호하고 쾌적한 환경을 조성할 계획이다.

- 설치대수 : 171대
- 설치장소 : 하천주변, 인구밀집지역, 마이산 관광단지, 읍면 마을회관 등
- 가동기간 : 2016. 5. ~ 11.(7개월)
- 설치사진

남부마이산



운일암반일암 캠핑장



진안군 보건소(예방의약담당) ☎430-8523

식중독 등 수인성감염병 예방

□ 여름철 온도가 증가함에 따라 식중독 및 수인성감염병이 오염된 물 또는 음식물 등을 통하여 지속적으로 발생되고 있기 때문에 위생관리를 철저히 하는 것이 중요합니다.

□ 수인성 전염병의 종류

○ 장티푸스

- 감 염 균 : 살모넬라균
- 감염경로 : 보균자배설물에 오염된 음식·물 섭취
- 증 상 : 고열, 오한, 독감과 비슷한 증상, 복통, 설사, 변비, 가슴 붉은 반점

○ 세균성 이질

- 감 염 균 : 시겔라균
- 감염경로 : 오염된 물로 씻은 음식, 분변을 묻히고 있는 파리가 앉았던 음식, 분변에 오염된 물건을 만진 손에 의해 입으로 들어가 전염
- 증 상 : 열성설사, 고열, 복통, 구역질, 혈변 등

○ A형간염

- 감 염 균 : A형 간염 바이러스
- 감염경로 : 대변-구강 경로를 통한 개인 간 전파, 대부분 가족 간의 접촉, 감염된 조리사에 의해 준비된 음식
- 증 상 : 무기력, 식욕부진, 열, 근육통, 복통, 오심, 구토, 짙은 소변과 황달 등

○ 노로바이러스 식중독

- 감 염 균 : 노로바이러스
- 감염경로 : 노로바이러스에 오염된 음식물이나 물(지하수)을 통해 사람에게 전염
- 증 상 : 감염후 24-48시간내 설사, 구토, 발열, 복통 등

□ 수인성감염병 예방법

- 물은 안전수 또는 끓인물을 마시고, 음식물은 반드시 익혀서 먹는다
- 외출후, 용변후, 식사전에 손을 깨끗이 씻는다
- 철저한 개인, 환경위생관리를 하여야 합니다
- 손에 상처를 가진 사람은 음식물 조리를 하지 않습니다
- 관혼상제시 손님접대는 날음식을 삼가고 익혀서 안전한 음식만 제공합니다
- ※ 마을 간이상수도는 정기적으로 염소소독을 철저히 하여야 합니다

□ 동일 장소에서 동일 음식을 먹고 2명이상 설사환자가 발생되었을 경우나 감병환자로 의심 될 경우 즉시 보건소로 신고하고, 병의원에서 치료 받아야 합니다.

진안군 보건소(예방의약담당) ☎430-8523

아토피·천식 의료비 지원사업 안내

□ 아토피·천식 의료비지원

○ 기 간 : 연중

○ 대 상

- 의료급여수급권자 및 의료급여법에 의한 차상위 의료급여수급권자
- 건강보험 가입자 의료비지원 대상자 중 **2016년 1월 건강보험료 부과액 직장가입자 89,000원, 지역가입자 88,000원 이하인자**
- 다문화가정, 세자녀가정 중 아토피·천식 질환 환자

○ 지원대상상병명

한국표준 질병사인분류(KCD) 코드	한국표준 질병사인분류(KCD) 상병질병코드에 의한 피부염
L20	아토피피부염
L448 ~ 459	상세불명의 천식

○ 지원항목

- 법정본인부담 의료비(병원진료 처방에 의한 항목)
 - 진찰료, 입원료, 투약 및 조제료, 주사료, 검사료, 치료재료대 등
- 비급여 항목의 본인부담 의료비 (병원진료 처방에 의한 항목)
 - 선택진료비, 투약 및 조제료, 검사료, 상급병실료 차액 등
- ※ 지원 제외 항목
 - 환자보호자 식대, 대체요법, 면역요법(민간) 자연요법관련 비용, 보약(한의원)

○ **지원가능액 : 1인당 연480천원**

(아토피피부염 환자 입원인 경우 500천원까지 지원 가능)

○ **신청서식**

- **진단서 1부**, 의료급여증 사본 1부(또는 **2016년 1월 건강보험료 납입영수증 1부**)
- 아토피·천식질환 검진 의료비 등록 신청서1부(보건소 보관)
- **진료비 영수증, 처방전, 투약비(처방약품기재) 영수증, 통장사본 1부**

○ 신청방법 : 서류 지참 후 보건소 및 보건지소 내소

진안군 보건소(한방아토피담당) ☎ 430-8561

2016년 2기 비만(대사증후군)관리 운영

□ 개 요

- 일 시 : 2016.8.23.~2016.11.12.(주1회 12주) 매주(화) 09:30~11:30
- 대 상 : 만64세까지
- 장 소 : 보건소 한방진료실 및 체력 단련실
- 참석인원 : 14명
- 행사내용 : 신청 등록 및 설문조사, 요가, 고원길 걷기 등
체력 단련 프로그램 운영

□ 추진상황

- 2016년 1기 12주 년168명
- 평균체중2kg 감량, 개인별 월 2kg, 체지방4kg 감량
- 2016년1기 3관왕(체중10kg, 체지방8.1kg, 목표체중10kg 감량)탄생
- 2016년 2기 모집기간 : 2016.8.1.~ 8.19
- 선정과정 : 주민 참여신청(063-430-8563, 8517)→대상선정 검진
및 개별 통보 → 프로그램 진행(8.23.~11.12.)

□ 협조사항

- 2016년 2기 모집기간(2016.8.1.~ 8.19) 신청해 주세요
- 프로그램 신청시 5가지(혈압, 혈당, 허리둘레, 비만도, 고지혈증)
측정을 위해 본인 직접 내소하시고, 이중 3가지 이상 해당자
선정하여 개별통보합니다.
- 프로그램 시작일은 8월 23입니다.
- 프로그램 진행중 2회 불참시 탕약조제 지원하지 않습니다.

진안군 보건소(한방보건담당) ☎ 430-8517

2016년 2기 갱년기 여성 관리 운영

□ 개 요

- 일 시 : 2016.8.24.~2016.11.16.(주1회 12주) 매주(수) 09:30~11:30
- 장 소 : 보건소 2층 아토피 교육실
- 참석인원 : 20명 내외
- 행사내용 : 신청 등록, 설문조사, 신청 등록 및 설문조사, 요가, 노래교실, 고원길 걷기, 화장품만들기 등 각종 프로그램 운영

□ 추진상황

- 2016년 1기 12주 연264명
- 2016년 2기 모집기간 : 2016.8.1.~8.19
- 선정과정 : 주민 참여신청(063-430-8563,8517)→대상선정 검진 및 개별 통보 → 프로그램 진행(8.24.~11.16.)

□ 협조사항

- 2016년 2기 모집기간(2016.8.1.~ 8.19) 신청해 주세요
- 프로그램 신청대상자는 40세~만64까지입니다.
- 프로그램 선정자는 개별통보합니다.
- 프로그램 시작일은 8월 24입니다.
- 프로그램 진행중 2회 불참시 탕약조제 지원하지 않습니다.

진안군 보건소(한방보건담당) ☎ 430-8517

장마철 대비 고추 관리 요령

□ 고추 주요 병해충 예방과 방제

【 농약안전사용 】

- (살포전) 농약안전사용방법, 적용병해충, 사용농도 등 기준을 지킴
 - (살포시) 농약을 뿌릴 때 마스크, 방제복 등 보호장비를 착용함
 - (살포후) 작업이 끝나면 살포 도구를 깨끗이 씻어 보관해 둠
-
- (역 병) 6월 초순부터 발생하며, 강우량과 강수일수가 결정적인 발생요인으로 배수로를 정비하고 이랑을 높여 물이 잘빠지게 함
 - (탄저병) 6월 중하순부터 발생하며, 8 ~ 9월 고온다습한 조건에서 급속히 증가, 병든 과실을 발견 즉시 제거하는 것이 농약을 살포하는 것 보다 효과적임
 - (담배나방) 애벌레 피해를 입은 과실은 연부병에 걸리거나 부패 해 낙과하며, 6월 하순부터 8월 중순까지 10일 간격으로 6회 정도 적용 약제를 살포함
 - (총채벌레) 약충, 성충이 모두 기주식물의 순, 꽃 또는 잎을 흡즙하며, 황색 점착트랩을 설치 해 발생량을 예찰하여 발생초기에 방제함

□ 주요 관리

- (2차추비) 1차 추비를 주고 한달 후에 주며, 웃거름 주는 비료량은 생육상태에 따라 적정량을 시용함
 - (장마대비) 배수로를 미리 정비하고 지주대를 보강함
 - (가뭄대비) 관수시설, 스프링클러, 고랑 부직포 피복등을 활용
- ※ 고온 및 가뭄 지속 시 석회결핍 예방을 위한 칼슘제 엽면시비

진안군농업기술센터 기술보급과(소득작목담당) ☎ 430-8636

『국가지질공원』 인증을 위한 주민공청회 개최

□ 목 적

- 국가지질공원 인증 신청을 위한 주민 및 전문가 의견 청취

□ 개최 일시 및 장소

- 일시 : 2016. 7. 11(월) 10:00
- 장소 : 진안군 산약초전시관 홍삼실(2층)
 - ※ 진행 : 용역추진 경과보고, 전문가 주제발표, 토론 및 질의응답

□ 국가지질공원 인증 추진 개요

- 공간적 범위 : 진안군 주요 지질명소 일원
- 시간적 범위 : 2015 ~ 2016년 (2년)
- 주요내용
 - 국가지질공원 인증을 위한 지질명소 발굴 및 가치 평가
 - 지질공원 운영 및 관리 계획, 지질명소와 연계한 지역경제 활성화 방안 모색 등

□ 기타사항

- 국가지질공원 인증 신청을 위한 공청회에 대한 의견 및 건의사항이 있으신 분은 아래의 절차에 따라 의견서를 제출하여 주시기 바랍니다.
 - 제출기한 : 2016. 7. 7(목) 18:00한
 - 제출방법
 - 서면제출 : 전라북도청 자연생태과, 진안군 관광개발사업소에 직접 방문제출
 - F A X : 063-280-4169, 063-430-2560
 - E-mail : mcdave@korea.kr, doldam1420@korea.kr
- 기타사항은 아래 전화로 문의하여 주시기 바랍니다.
 - 전라북도 자연생태과 : 063-280-4178
 - 진안군 관광개발사업소 : 063-430-8754

진안군 관광개발사업소(마이산지질공원담당) ☎ 430-8754

분뇨 수집·운반처리 수수료 현실화 안내

□ 필요성 및 추진배경

우리군에서는 1997년 이후 20여년간 분뇨 수집·운반처리 수수료를 인상하지 않고 동결하여 왔으나, 물가 상승에 따른 인상요인과 하수도 보급률 증가로 분뇨처리량 감소로 분뇨 수집·운반처리 업체 폐업 등 경영악화로 운영에 어려움을 겪고 있습니다.

이에 따라 분뇨 수집·운반처리 수수료를 2016년 7월부터 단계적으로 인상하오니 군민 여러분의 깊은 이해와 협조를 부탁드립니다.

※ 진안군 분뇨 수집·운반처리 수수료 인상 내용

(원/ℓ)

구분	현행	2016년	2017년	2018년 ~	비고
분뇨	9.5	17	21	24	처리 수수료 1.5원/ℓ
정화조 오니	11.5	17	21	24	

※ 2016년도는 진안군 하수도 사용 조례 개정 공포일부터 적용
(적용예정일 : 2016년 7월부터)

◆ 기타 자세한 사항은 아래로 문의하여 주시면 성심성의껏 답변해 드리겠습니다.

진안군 맑은물사업소(하수도담당) ☎ 430-2636~8

개인하수처리시설 내부청소 이행 안내

☐ 개인하수처리시설의 관리기준

- 정화조 청소 : 연 1회 이상 내부청소
- 예외 : 6개월마다 1회 이상 내부청소
 - 「관광진흥법」 제3조에 따른 관광숙박업 또는 관광객 이용시설업
 - 「식품위생법」 제21조에 따른 식품접객업[제과점영업과 다방영업(주로 다류를 조리·판매하는 영업을 말한다)은 제외한다]
 - 「공중위생관리법」 제2조제1항제2호에 따른 숙박업
- 500명/1일 이상인 정화조에서 배출되는 방류수는 염소 등으로 소독할 것
- 방류수 수질 측정
 - 200세제곱미터 이상/1일, 2천명 이상/일 : 6개월/1회 이상
 - 50~200세제곱미터 미만/1일, 1~2천명 미만/일 : 1년/1회 이상

☐ 개인하수처리시설(정화조,오수처리시설) 소유자 금지 행위

- 건물등에서 발생하는 오수를 개인하수처리시설에 유입시키지 아니하고 배출하거나 개인하수처리시설에 유입시키지 아니하고 배출할 수 있는 시설을 설치하는 행위
- 개인하수처리시설에 유입되는 오수를 최종방류구를 거치지 아니하고 중간배출하거나 중간배출할 수 있는 시설을 설치하는 행위
- 건물등에서 발생하는 오수에 물을 섞어 처리하거나 물을 섞어 배출하는 행위
- 정당한 사유 없이 개인하수처리시설을 정상적으로 가동하지 아니하여 방류수수질 기준을 초과하여 배출하는 행위

☐ 법적 제재

청소의무 불이행시 100만원이하의 과태료 부과

☐ 기타 : 배수설비가 설치된 가정은 정화조 청소 불필요

☐ 정화조 청소 대행업체 : 진안정화조(063-433-3532)

진안군 맑은물사업소(수질보전담당) ☎ 430-2525

지하수 방치공 찾기운동

□ 필요성 및 추진배경

지하수는 한번 오염되면 정화에 많은 기간이 소요되므로 지하수 오염을 미연에 방지하고, 청정 지하수 환경조성과 전국에 감추어진 방치공에 대한 자료 확보를 위하여 전국에 감추어진 방치공에 대한 적극 발굴이 필요한 실정입니다.

이에 따라 국토교통부와 K-water에서는 지하수 오염을 방지하고자 방치공 찾기운동을 추진중에 있습니다.

우리 주변에 사용되지 않는 방치공이 적절하게 처리되어 지하수 오염이 더 이상 발생되지 않도록 방치공 찾기운동에 다 같이 참여하여 주시기 바랍니다.

□ 신고 및 문의

- 주 관 : 국토교통부
- 기 간 : 연중 항시(~2016. 12. 31)
- 대 상 : 전국에 방치·은닉된 방치공(온천, 먹는샘물 포함)
- 신 고 : 아래 기관에 전화 또는 인터넷 홈페이지 신고
 - 국가지하수정보센터 홈페이지(<http://www.gims.go.kr>)
 - K-water 방치공신고 무료전화(080-654-8080)
 - 진안군청 맑은물사업소(063-430-2632)

◆ 기타 자세한 사항은 아래로 문의하여 주시면 성심성의껏 답변해 드리겠습니다.

- K-water 지하수자원팀 : 전화 042-629-2732, 팩스 042-629-2749

진안군 맑은물사업소(맑은물운영담당) ☎ 430-2632

2016 메이커 페스티벌 홍보

(자료제공 : 미래창조과학부 ☎ 02-2110-2048)



The poster for the 2016 Maker Festival features a bright yellow background. At the top left is the '2016 메이커 페스티벌' logo, and at the top right is the 'MAKE' logo. The main title '2016 메이커 페스티벌' is written in large, bold, stylized Korean characters. Below the title, a purple banner contains the dates '2016년 6월 17일~18일, 동대문 DDP'. To the right of the banner is a QR code and the website 'www.makerfest.kr'. Below the banner, the contact information '문의처 : 070-5099-7592, make@kofac.re.kr' is provided. The central illustration depicts a group of five diverse children running happily towards the viewer. Above them are various maker-related items: a red robot, a grey robot, a box of tools (wrench, screwdriver, hammer), a blue drone, a rainbow, and a red rocket. Speech bubbles from the children contain the words '만들고' (making), '자랑하고' (showing off), '드루와! 드루와!' (let's go!), '사고' (idea), and '팔고' (selling). At the bottom, a row of logos for sponsors and partners is displayed, including the Ministry of Science, ICT and Future Planning, the Korea Science and Engineering Foundation, and various tech and creative companies like Intel, Microsoft, and Kakao.

2016 정부3.0 국민체험마당 참관안내

(자료제공 : 행정자치부 ☎ 02-2100-3416)

- 대한민국 정부는 지방자치단체, 공공기관 등과 함께 「정부3.0 국민체험마당」을 개최합니다.

“행복한 대한민국을 여는 정부3.0의 주요성과 및 정책서비스를 국민들이 쉽게 한 번에 체험할 수 있는 자리입니다.”

- ◆ 기간/장소 : ‘16. 6. 19.(일) ~ 6. 22.(수) / 서울 코엑스 3층 C홀
※ 운영시간 : 10:00 ~ 20:00, 단, 1일차(19일) : 12시~18시, 2일차(20일) : 12시~20시

◆ 주요 내용

가. 전시관

- 열림관(정보공개), 생애관(생애주기 서비스), 맞춤형관(맞춤형 서비스), 데이터관(일자리와 창업), 미래관(정부3.0 미래), 스마트관(유능한 정부), 참여관(국민참여와 소통) 등 7개 테마, 100개의 전시관 운영

주요 전시	가상현실(VR)로 체험하는 국립공원 / 통계로 찾는 살고싶은 우리동네 대입정보포털 컨설팅 / 부동산·주거복지 '마이홈' / 귀농귀촌 맞춤형 컨설팅 인공지능 미래 행정서비스 / 생애주기별 안전교육지도 / 손안의 소비자세상
-------	--

나. 부대행사(공연·무대행사 등)

6. 20.(월)	정부3.0 홍보대사 이벤트, 경찰청 홍보단 공연, 마약탐지견 마약적발 공연, 어린이 대상 발명체험교실 등
6. 21.(화)	오픈 건강걷기 측정 및 체험, 자유학기제 동아리 활동 공연, 과학수사 체험마당, 제주 이주 예술인 미니콘서트 등
6. 22.(수)	정부3.0 청렴 콘서트, 문화우물사업 마을주민 공연, 경찰청 의장대 공연, 과학수사 체험교실 등

※ 무료 관람, 자세한 내용은 홈페이지(www.gov30expo.co.kr) 참고

- 대한민국의 변화와 혁신을 함께 느끼는 체험장이 됩니다.

- ◆ 정부3.0 핵심성과와 미래를 집대성하고, 최신 IT기술과 연출기법을 활용하여 흥미롭고 유익한 체험을 할 수 있도록 구성되었습니다.
- ◆ 나도 기상캐스터, 디지털 건축 문화재 체험, 빅데이터를 활용한 질병예측 국민부동산 나침반, 전자정부가 제공하는 생활 속 맞춤형서비스, 자유학기제 내 몸에 꼭 맞는 운동처방, 바른 밥상 디자인 등 유익한 체험을 할 수 있습니다.

참고1 전시장 구성 안내

□ 레이아웃

- 행사장 중앙에 학생들이 휴식하고 전체를 조망할 수 있는 광장을 두고 전체로 뻗어가는 중앙 방사형 구성



□ 테마별 전시관 구성

- 국민관심, 콘텐츠 내용, 행사장규모 등을 고려하여 7개 테마로 구성

명칭	부제	전시관 수	부스규모 (3×3)	넓이(㎡)
열림관	정보공개	12	29.3	263.7
생애관	생애주기 서비스	25	79.7	717.3
맞춤관	맞춤형 서비스	25	74.4	669.6
데이터관	일자리와 창업	14	73	657
미래관	정부3.0 미래	9	64	576
스마트관	유능한 정부	14	56.5	508.5
참여관	국민참여와 소통	7	37.5	337.5
계		100	414.4	3,729.6

참고2 부대행사 안내

□ 장 소

- 행사장 메인무대, 컨퍼런스룸 등에서 다양한 행사 개최



□ 부대행사 유형별 프로그램

구분	주요 프로그램
체험 행사	<ul style="list-style-type: none"> ▶ 과학수사 체험마당(경찰청/체험존) ▶ 생각의 힘을 키워주는 통계체험(통계청/체험존) ▶ 어린이 대상 발명체험교실(특허청/체험존) 등
공모전 및 경연	<ul style="list-style-type: none"> ▶ 공공데이터 활용 생활UP아이디어 해커톤(행자부/컨퍼런스룸) ▶ 지자체 정부3.0 우수사례 경진대회(행자부/컨퍼런스룸) ▶ 공공기관 정부3.0 경진대회(행자부/컨퍼런스룸) 등
세미나 및 강연	<ul style="list-style-type: none"> ▶ 빅데이터를 활용한 치매예방관리와 기관간 협력시스템 구축을 위한 세미나(복지부/컨퍼런스룸) ▶ 생활공감정책제안 우수모니터단 발대식(행자부/컨퍼런스룸) 등
이벤트	<ul style="list-style-type: none"> ▶ 정부3.0 홍보대사 이벤트(행자부/무대) ▶ 마약탐지견 마약적발 공연(관세청/무대) ▶ 자유학기제 동아리 활동 공연(교육부/무대) ▶ 경찰 홍보단 공연, 의장대 공연(경찰청/무대) ▶ 국방부 군악대 공연(국방부/무대)

□ 부대행사 세부일정

일자	시간	무대행사(중앙무대)	컨퍼런스룸① (100명)	컨퍼런스룸② (200명)
6.20. (월)	12:00~13:00	정부3.0홍보대사 이벤트 (한류스타 지창욱 팬사인회) (행자부)	13:00~15:00 생각의 힘을 키워주는 통계체험(통계청) 16:00~18:00 정부가 협업하여 마련한 「국민공동 식생활지침」 활용방안도 국민과함께 논의 합니다(농식품부)	14:00~15:30 국민과 함께하는 농업&토크 콘서트(농진청) 16:00~18:00 정부3.0지자체 우수사례(광역시) 경진대회(행자부)
	13:20~13:40	마약탐지견 마약적발 공연 (관세청)		
	14:00~15:00	경찰청 홍보단 공연 (마술, 노래, 춤) (경찰청)		
	15:20~16:30	생각의 힘을 키워주는 통계체험 (재미있는 고래밥 통계 만들기) (통계청)		
	16:50~17:50	국방부 군악대 공연 (현악양상블 5인조, 국악양상블 5인조, 성악중창팀 5명) (국방부)		
	18:10~20:00	어린이 대상 발명체험교실 (나만의 안경, 물컵, 마우스 만들기 등) (특허청)		
6.21. (화)	12:00~13:00	건강걷기 측정 및 체험 (스포츠과학전문가 지도) (복지부)	10:00~18:00 공공데이터 활용 생활UP 아이디어 해커톤(행자부) 18:00~19:30 공공데이터 창업토크 (행자부)	11:00~12:00 해외취업 및 창업, 정부3.0과 함께합니다 (산업부) 13:00~18:00 정부3.0공공기관 우수사례 경진대회(행자부)
	13:20~13:50	제주 이주 예술인 ‘공감’ 미니콘서트(노래, 퍼포먼스, 토크) (제주도)		
	14:10~17:10	과학수사 체험마당 (거짓말탐지기 시연, 몽타주작성, 지문축적 등 감식) (경찰청)		
	17:30~18:10	자유학기제 동아리 활동 공연(오케스트라, 소년 합창단 등) (교육부)		
	18:30~19:20	정부3.0 경북아리랑 공연 (노래, 무용, 개그 등) (경북도)		
6.22. (수)	12:00~12:50	소프트웨어 제값주기 정책 사례 상황극(연극공연) (조달청)	11:00~13:30 정부3.0협업 우수사례 발표회(행자부) 14:00~15:30 빅데이터를 활용한 치매예방 관리와 기관간 협력시스템 구축을 위한 세미나(복지부) 16:00~17:30 국민 호국정신 함양을 위한 찾아가는 나라사랑교육 특강(보훈처)	11:00~12:30 환경분야 정부3.0우수 사례 경진대회 (환경부) 14:50~15:40 생활공감정책 제안 우수 모니터단 발대식(행자부) 16:00~18:00 정부3.0지자체 우수사례(기초) 경진대회(행자부)
	13:10~13:40	문화유물사업 마을주민 공연 (자작시 낭송, 합창, 전통가락 재현) (경남도)		
	14:00~14:50	경찰청 의장대 공연(총검술, 제식동작) 생활공감정책제안 우수모니터단 발대식(위촉장수여 등) (경찰청) (행자부)		
	15:10~16:40	공직자와 함께하는 청렴콘서트 (청렴주제 판소리, 가수, 역할극 등) (권익위)		
	17:00~19:10	과학수사 체험교실 (DNA관찰, 얼굴인식프로그램 등) (국과수)		

※ 6.19(일) 컨퍼런스룸① 14시~17시 통계체험 / 컨퍼런스룸② 14시~16시 과학수사 체험교실

※ 별도장소 : 6.20(월) 15시~17시 과학수사 Job-Coaching 토크콘서트(행자부) : 401호

6.20(월) 14시~16시30분 정부3.0성과사례 컨퍼런스(정부3.0위원회) : 3층 E7홀

뉴스테이

(자료제공 : 국토교통부 ☎ 044-201-4104))

NEWSTAY 새로운 주거문화의 시작

아이는 즐겁고, 엄마는 걱정없어요

분양주택 수준의 새집에서 8년 동안 안심하고 살게 됩니다

- 8년간 내 집처럼, 이사 걱정없이 오래오래
- 연 5%이내로 임대료 인상이 제한, 임대료 부담없게
- 육아, 청소, 교육 등 토탈 주거 서비스로 편리하게
- 연말까지 12,000호 모집
(서울, 인천, 대구, 수원, 화성, 진천 등)
www.molit.go.kr/newstay/

NEWSTAY 새집

블랙컨슈머(예약부도) 예방 캠페인

(자료제공 : 공정거래위원회 ☎ 044-200-4084)



예약이 변경되면 연락해 주세요.
지키지 못한 예약 때문에 누군가 피해를 입을 수 있습니다.
책임있는 소비자 행동이 행복한 세상을 만듭니다.



정부대표민원안내콜센터 110

(자료제공 : 국민권익위원회 ☎ 044-200-7070)

민원24

복지 자원제도

일반행정

활동보조 도우미

지방세

장애인 콜택시 신청

교육지원

고충 민원

110
정부민원안내콜센터

110만 누르면,
정부 업무에 대한
궁금한 사항을
상담·안내받으실 수
있습니다.

전국 어디서나 국번없이 110

태극기를 달아, 나라사랑을 실천합시다 !

(자료제공 : 행정자치부 의정담당관 ☎ 02-2100-3809)

◇ 오는 7월 17일은 제 68주년 제헌절입니다.

- 우리 모두 나라사랑하는 마음으로 태극기를 답시다

《 태극기는 이렇게 답니다 》

☆ 각 가정에서는 7.17.(일), 07:00부터 18:00까지 태극기를 달도록 합니다.

※ 태극기는 「대한민국 국기법」 제8조에 따라 매일·24시간 달 수 있음

☆ 심한 비·바람(악천후) 등으로 국기의 존엄성이 훼손될 우려가 있는 경우에는 게양하지 않으며, 일시적 악천후인 경우에는 날씨가 갠 후 달거나 내렸다가 다시 달아야 합니다.

《 가정에서, 태극기는 어디에 달아야 합니까? 》

☆ 밖에서 바라보아 대문(각 세대의 난간)의 중앙이나 왼쪽에 답니다.

※ 주택구조상 부득이한 경우, 태극기 다는 위치를 조정할 수 있음

※ 나라사랑하는 마음을 되새기며 자녀와 함께 달도록 하되, 안전사고가 일어나지 않도록 유의하기 바람

※ 아파트 등 고층건물에서는 난간 등에 단 태극기가 떨어지지 않도록 유의하기 바람

《 태극기는 어디에서 구입할 수 있습니까? 》

☆ 각급 지자체 민원실(시·군·구청 및 읍·면·동 주민센터 등), 인터넷우체국(www.epost.go.kr) 또는 인터넷 태극기 판매업체 등을 통해 구입할 수 있습니다.

※ 이마트, 홈플러스, 롯데마트, CU, GS25, 미니스톱은 지역별·일부 매장에서 판매

토지조사부 등 4종의 국가기록물 가까운 시·군·구청 민원실에서 쉽게 확인 하세요

【자료제공 : 행정자치부 국가기록원 서울기록관 ☎ 031-750-2003】

- 1920년대 이전에 조선총독부에서 작성한 토지·임야조사부, 지적·임야원도 목록을 시·군·구청 민원실에서 쉽게 확인하실 수 있습니다.
- 해당 기록물을 발급받기 원하시는 민원인께서는 가까운 시군구청 민원실에서 해당 토지에 대한 국가기록원 소장 유무를 확인한 다음,
 - 가까운 국가기록원(서울기록관(성남), 서울기록정보센터, 대전기록관, 광주기록정보센터, 부산기록관)을 방문하시어 발급 받으시기 바랍니다.
- ※ 국가기록원에서는 전국의 모든 토지에 대한 지적 정보를 소장하고 있는 것이 아니기 때문에 반드시 확인 후 기록원에 방문하셔야 불편을 최소화 할 수 있습니다.
- 또한, 국가기록원 홈페이지(www.archives.go.kr)에서도 기록물 소장 유무를 쉽게 확인 하실 수 있습니다.

【국가기록원 홈페이지 기록물 검색 방법】

The screenshot shows the homepage of the National Archives of Korea. At the top, there is a search bar with a dropdown menu set to '통합검색' (Unified Search). A red arrow points to this search bar with a text box that says: '검색창에 토지·임야조사부 토지 소재지 "리" 입력 예) 토지조사 금승리' (Enter the land/forest survey department land location 'ri' in the search box. Example: Land Survey Gimsung-ri). Below the search bar, there are navigation tabs: '기록물 검색' (Record Search), '기록정보콘텐츠' (Record Information Content), '뉴스/정보공개' (News/Information Disclosure), '기록관리업무' (Record Management Business), and '국가기록원 소개' (Introduction to National Archives). The main content area features a large banner with the text '정보가 모이는 곳 역사가 숨쉬는 곳' (A place where information gathers, a place where history breathes) and '지적원도 및 임야원도 검색' (Search for cadastral maps and forest land maps). A red arrow points to this banner with a text box that says: '지적원도 및 임야원도 검색' (Search for cadastral maps and forest land maps). To the right of the banner, there is a '추천콘텐츠' (Recommended Content) section with several icons and titles, including '관향보', '독립운동관련 판결문', '일제강점기 피해자 명부', '지적아카이브', '국무회의기록', and '장부간행물'.

※ 기타 문의사항 연락처 : 행정자치부 국가기록원 서울기록관 (☎ 031-750-2001)

아동학대로부터 유치원 안전 강화

(자료제공: 교육부 유아교육정책과 ☎ 044-203-6497)

아동학대로부터 유치원 안전을 강화를 위해
개정된 「유아교육법」이 '16년 5월 29일부터 시행됩니다.

○ 유아의 인권보장을 위하여 유아 체벌을 금지하였습니다.(제21조의2)

※ 유치원의 교직원은 유아를 교육하거나 사무를 담당할 때에는 도구, 신체 등을 이용하여 유아의 신체에 고통을 가할 수 없도록 법에 명시

○ 또한, 아동학대 발생으로 정상적인 교육과정 운영이 불가능한 유치원에 1년 이내의 운영정지 또는 폐쇄를 명할 수 있습니다.(제32조)

※ 원장, 설립·경영자, 교직원 등이 「아동복지법」에 따른 아동학대 행위를 한 경우

방과후학교의 선행교육 일부 허용

(자료제공: 교육부 공교육진흥과 ☎ 044-203-6334)

- 공교육정상화법 제정 이후 방과후학교에서 선행교육이 전면 금지 되었으나, 동법 개정으로 전체 고등학교에서는 휴업일(방학) 중 방과후학교에서 선행 교육 프로그램을 운영할 수 있게 되었습니다.
- 또한, 농산어촌 지역과 대통령령으로 정한 도시 저소득층 밀집 중·고등학교 에서도 방과후학교에서 선행교육 프로그램을 운영할 수 있게 되어 상대적으로 교육 여건일 열악한 지역학생들의 교육격차 해소에도 기여할 수 있을 것으로 기대됩니다.
- 다만, 동 개정내용은 2019년 2월까지 운영하고 추후 운영사항을 보고 논의할 계획입니다.

<공교육 정상화법 개정 주요 내용>

- ☐ 추진배경 : 선행교육에 대한 사교육 수요를 방과후학교에 흡수하는 제도적 기반 마련
- ☐ 주요내용
 - ① 전체 고등학교 휴업일(방학) 중 방과후학교 선행교육 프로그램 운영 가능
 - ② 농산어촌 및 대통령령으로 정하는 도시 저소득층 밀집 중·고등학교 방과후학교 선행교육 프로그램 운영 가능
- ☐ 시행일 : 2016년 5월 29일

다양한 진로체험처 확보 및 진로체험 프로그램 제공

(자료제공: 교육부 진로교육정책과 ☎ 044-203-6113)

○ '16년 자유학기제 전면 시행에 따라 다양한 진로체험처를 확보하고, 양질의 수준 높은 진로체험 프로그램을 개발·보급합니다.

- 「행정기관 등의 진로체험 제공에 관한 규정」을 제정('16.3)하여 정부, 지자체, 공공기관 등의 진로체험 제공을 활성화하고,

* 진로교육법 제5조 ③ 중앙행정기관, 지방자치단체, 공공기관 및 지방공기업은 교육부장관이 정하는 바에 따라 진로체험의 기회를 제공하여야 함

- 정부부처 연계 진로체험 프로그램* 및 지역 맞춤형 진로체험 프로그램** 등 다양한 진로체험 프로그램을 개발·보급합니다.

* 부처별 특화 시설 및 전문 인력을 활용한 진로체험 프로그램, 7개 정부부처 및 산하기관 참여

** 지역 특화산업을 중심으로 지자체, 기업, 대학 등이 연계한 진로체험 프로그램, 9개 지역 특화 프로그램 운영

※ 진로체험지원전산망 꿈길(www.ggoomgil.go.kr)을 통해 프로그램 정보 제공 중

학생정서·행동 특성검사 알아보기

(자료제공: 교육부 학생건강정책과 ☎ 044-203-6874)

가림돌 3월 4호

자녀사랑하기 4호

학생정서·행동특성검사 알아보기

1. 학생정서·행동특성검사란 무엇인가요?

학생정서·행동특성검사는 신체검사만 마친가치로 학생들의 정서행동발달을 초기에 발견하고 어려움이 있을 때 신속히 도움을 주고자 실시하는 검사입니다.

2. 학생정서·행동특성검사 결과 점수가 높다는 것은 어떤 의미인가요?

학생정서·행동특성검사는 총점 평균을 바탕으로 '기준 점'을 넘어서는 점수를 '관심군'으로 삼고 있지만 '환진군'이 아닙니다. 점수가 높다 하더라도 실제로는 문제가 없는 아이들도 포함 될 수 있습니다.

정서·행동상 어려움이 있는 아동 청소년은 전체 아동청소년의 5~10%, 100명중 5~10명

3. 학생정서·행동특성검사 결과에 대해 자녀와 어떻게 대화를 나누면 좋을까요?

검사 결과가 정상범위로 나왔을 지라도 자녀의 학교생활과 고민들에 대해 다시 한번 점검하는 기회로 삼아주세요.

정서행동특성검사가 정상으로 나왔거나, 그어도 관여 내지 할 부분 고인이 있다면 언제라도 있다, 어떻게 할지 주의를

관상범위에 해당이 되고 외부기관의 도움이 필요하다라는 담당선생님의 피관이 있다면 조속한 도움을 받으세요.

내가 그동안 잘 못했 고인이 되었어 오장이 구나, 우리 함께 전문가 통해 도움을 받아보면 어떻게 할지도 나리 어려움을 이해하고 함께 풀어가고 싶어

4. Wee센터와 정신건강증진센터는 어떤 곳인가요?

Wee센터
교육부 교육정책지원단 교육지원청에 설치된 공공기관으로 학생들의 정서행동발달 지원을 위한 상담진료 및 상담과 치료프로그램을 운영하는 전문기관입니다.

정신건강증진센터
보건복지부 지정자치행정기관에 설치된 전문기관으로 학생과 성인 전체에 대한 심층 정신건강진료서비스를 제공하고 있습니다.

Wee센터와 정신건강증진센터는 학생들의 정서행동 발달 지원을 위한 기본적인 상담 및 관련 검사서비스를 무료로 제공하고 있습니다.

5. 학생정서·행동특성검사 결과 및 상담 등에 대한 비밀이 보장되나요?

검사와 상담 자료는 외부에 공개되지 않도록 철저이 관리되며, 학생부와 건강기록부에도 남지 않아 아이에게 불리하게 적용되지 않습니다.

학교 내 담당선생님(담당, 전문상담교사, 보건교사 등)과의 충분한 대화와 Wee센터, 정신건강증진센터의 상담 및 검사서비스 등을 적극 활용하여 우리 아이들이 마음 건강을 지키고 한 단계 더 성장하는 기회를 만들어 주시기 바랍니다.

본 뉴스레터는 교육부가 대한민국 6~8년전정신학회에 의뢰하여 제작한 "자녀사랑하기" 4호이며, 총 11쪽에 걸쳐 구성되어 있습니다.

7월, 맞춤형 보육이 시작됩니다

(자료제공 : 보건복지부 보육정책과 ☎ 044-202-3551)

7월부터 '맞춤형 보육'이 시작됩니다. 맞춤형 보육은 오랜 시간 어린이집 이용이 필요한 경우에는 **12시간의 종일반 보육을** 지원하고, 적정 시간 어린이집 이용이 필요한 경우에는 **약 7시간의 맞춤형 보육을** 지원하는 제도입니다.

자세한 내용은 맞춤형 보육 홈페이지(www.goodchildcare.kr)를 참고하세요.

구분	내 용						
대상	<ul style="list-style-type: none"> 2013년 1월 1일 이후 태어난 아동(어린이집 0~2세반) 						
신청 기간	<ul style="list-style-type: none"> 2016년 5월 20일부터 * 어린이집을 다니고 있는 경우, 6월 24일까지 종일반을 신청하지 않으면 7월 1일부터 자동으로 맞춤형 자격이 부여됩니다. 						
내용	<table border="1"> <thead> <tr> <th>보육서비스 유형</th><th>대상</th></tr> </thead> <tbody> <tr> <td>종일반 (7:30~19:30)</td><td>취업, 구직(취업준비), 장애, 다자녀, 임신, 한부모, 조손가정, 입원, 학업, 생계·의료급여 수급, 다문화 등 장시간 어린이집 이용이 필요한 아이와 부모</td></tr> <tr> <td>맞춤반 (9:00~15:00 + 긴급보육바우처(15시간))</td><td>종일반 외 어린이집 이용이 적정시간 필요한 아이와 부모</td></tr> </tbody> </table>	보육서비스 유형	대상	종일반 (7:30~19:30)	취업, 구직(취업준비), 장애, 다자녀, 임신, 한부모, 조손가정, 입원, 학업, 생계·의료급여 수급, 다문화 등 장시간 어린이집 이용이 필요한 아이와 부모	맞춤반 (9:00~15:00 + 긴급보육바우처(15시간))	종일반 외 어린이집 이용이 적정시간 필요한 아이와 부모
보육서비스 유형	대상						
종일반 (7:30~19:30)	취업, 구직(취업준비), 장애, 다자녀, 임신, 한부모, 조손가정, 입원, 학업, 생계·의료급여 수급, 다문화 등 장시간 어린이집 이용이 필요한 아이와 부모						
맞춤반 (9:00~15:00 + 긴급보육바우처(15시간))	종일반 외 어린이집 이용이 적정시간 필요한 아이와 부모						
신청	<ul style="list-style-type: none"> 아동 주소지 읍·면·동 주민센터, 온라인 복지로(www.bokjiro.go.kr) 						
상담	<ul style="list-style-type: none"> 읍·면·동 주민센터, 보건복지콜센터(129), 1644-3558 						



여성청소년 대상 「건강여성 첫걸음 클리닉 사업」 시행 안내

(자료제공 : 질병관리본부 예방접종관리과 ☎ 043-719-6848~52)

□ 「건강여성 첫걸음 클리닉 사업」 안내

「건강여성 첫걸음 클리닉 사업」은 초경을 전·후한 여성청소년들의 건강한 성장 지원과 질병예방을 위해 ‘의료인 전문상담’ 및 ‘예방접종 서비스’를 무료로 지원하는 사업입니다.

○지원대상: 만 12세 여성청소년(2003.1.1.~2004.12.31. 사이 출생자)

○지원내용: 사업 참여 의료기관 또는 보건소에서 ‘1:1 여성건강 상담’ 및 ‘자궁경부암 예방접종’ 무료지원(6월 20일 시행 예정)

* 참여의료기관 방문 시 건강 상담, 예방접종 동시 진행(6개월 간격 2회 무료지원)

* 참여의료기관 검색: 예방접종도우미 (<http://nip.cdc.go.kr>) 사이트 또는 보건소 홈페이지

[‘건강여성 첫걸음 클리닉’ 서비스 절차]

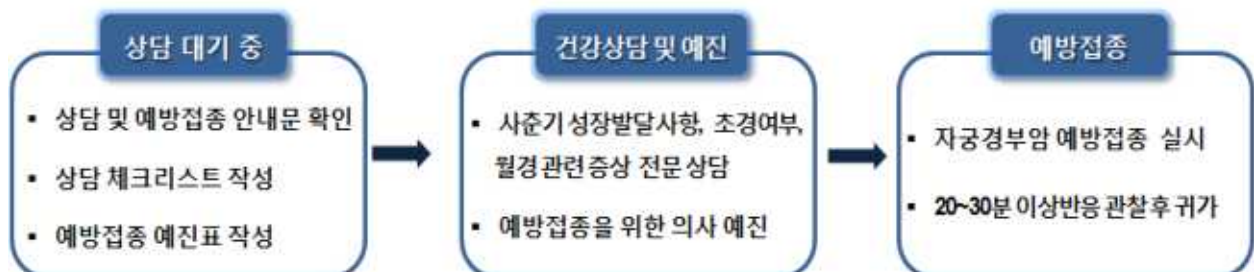

우리아파트 관리비, K-apt에서 확인하세요 !

(자료제공: 국토교통부 주택건설공급과 ☎ 044-201-3377)

■ 공동주택관리정보시스템(K-apt)이란?

관리비정보, 유지관리이력정보, 외부회계감사보고서 등 **공동주택 관리정보를 공개** 하고 전자입찰시스템을 제공하여 관리의 투명성 제고 및 건전한 공동주택 관리문화 정착시키기 위해 **국토교통부에서 운영하는 시스템**입니다.



한국감정원 Korea Appraisal Board

행복한 대한민국을 여는 정부 3.0

K-apt

공동주택관리정보시스템

우리아파트 관리비, K-apt에서 확인하세요!

- ☒ **단지정보**
입주인에게 단지 기본정보 및 관리시설정보를 제공하고 있습니다.
- ☒ **관리비정보**
공용관리비 등 47개 항목을 공개하고 있으며 유사단지와 항목별로 비교·검증이 가능합니다.
- ☒ **유지관리이력정보**
공동주택 장수명화를 유도하기 위하여 공사내용 등 유지관리이력을 공개하고 있습니다.
- ☒ **전자입찰시스템**
유지보수, 도색 등 사업자 선정 시 무료 시스템을 제공하고 있으며 입찰 전과정과 결과 공개로 투명한 관리비 집행이 이루어지도록 하고 있습니다.
- ☒ **회계감사보고서**
관리 업무의 적정성을 진단할 수 있도록 외부회계감사결과 및 감사의견을 공개하고 있습니다.

네이버 검색창에 “공동주택관리정보시스템”을 입력하시거나
플레이스토어(안드로이드), 앱스토어(아이폰)에서 “한국감정원” 입력 후 다운로드 받으시면 됩니다.

전·월세 걱정 덜어드리는 마이홈 앱 출시 복잡하고 다양한 주거복지정보, 마이홈이 해결해 드립니다.

(자료제공 : 국토교통부 주거복지기획과 ☎ 044-201-4741)

전·월세 걱정 덜어드리는 마이홈 앱 출시

복잡하고 다양한 주거복지정보, 마이홈이 한번에 해결해 드립니다.

- 임대주택에 살고 계세요?
- 101동 단수 예정입니다.
- OO에피소트관리사무소 -
- 임대주택을 찾고 계세요?
- OO행복주택 입주자 모집공고
(5월 19일 ~ 5월 31일)

다양한 주거지원 정책을 한눈에
집에 대한 정보가 지도 위에
모집공고 및 단지공지사항 알림

	마이홈포털	마이홈으로 검색 또는 인터넷 주소창에 www.myhome.go.kr 로 접속하시면 됩니다.
	마이홈 앱	플레이 스토어 또는 앱 스토어에서 마이홈으로 검색하셔서 설치하시거나 QR코드 스캔 애플리케이션을 실행하신 후 하단의 QR코드를 찍어주세요.

1600-1004

국토교통부

LH

정부 3.0

주거급여 신청하세요

“전월세를 지원하고, 낡은 집은 고쳐드립니다.”

(자료제공 : 국토교통부 주거복지기획과 ☎ 044-201-4741)



국토교통부
Ministry of Land, Infrastructure and Transport



주거급여 신청하세요

“전월세를 지원하고, 낡은 집은 고쳐드립니다.”

임차가구
전월세 지원

자가가구
집수리 지원



지원대상

중위소득 43% 이하이면서 부양의무자 기준을 충족하는 가구

● 중위소득 43%

인원	1인	2인	3인	4인	5인	6인
단위 : 만원/월	70	119	154	189	224	259

● 부양의무자 기준

부양의무자가 없거나, 부양의무자가 있어도 부양능력이 없거나 부양을 받을 수 없는 경우

※ 부양의무자 : 1촌의 직계혈족 및 그 배우자
(사망한 1촌의 직계혈족의 배우자 제외)

지원내용

임차가구

기준임대료를 상한으로 임차료 지원

● 기준임대료

구분	1인 가구	2인 가구	3인 가구	4인 가구	5인 가구	6인 가구
단위 : 만원/월	19.5	22.5	26.6	30.7	31.7	36.9
1인 가구	17.4	19.5	23.6	27.6	28.7	33.8
2인 가구	14.3	15.4	18.4	21.5	22.5	25.6
3인 가구	13.3	14.3	17.4	19.5	20.5	23.6

* 가구원수가 7인 이상인 경우 4인 및 5인 기준을 초과하여 7만 원으로 1인 증가

자가가구

주택노후도에 따라 종합적인 주택개량을 지원

● 보수방법 별 지원내용

구분	정비수	중보수	대보수
수선비용	350만원	650만원	950만원
수선주기	3년	5년	7년
수선예시	도배, 칠만 등	오·금수, 난방 등	지붕, 기둥 등

▶ 최대한도 : 주거약자를 권역시설 추가상차(300만원 한도)
▶ 고질자관 예산 예산 : 주거약자를 권역시설로 보수방법별 수선비용 지원 금액 범위 내 실시

신청장소

읍·면·동 주민센터 ※ 별도 기구신청수급자는 별도 신청 필요

Housing Benefit

주거급여 콜센터 1600-0777 (보건복지콜센터 129)

홈페이지 www.myhome.go.kr



(국토교통부 지적재조사기획단 ☎ 044-201-4649)

□ ‘분쟁없는 토지 경계’ 행복한 삶의 터전을 만듭니다!

- 지적과 실제 토지현황이 맞지 않은 토지의 경계를 바로잡고 (도면 참고)
- 현 종이지적을 한국형 스마트지적으로 전환하는 국가인프라사업입니다.

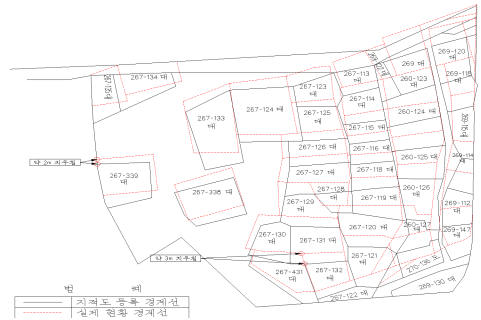

□ 측량비용 NO, 국민의 참여와 합의를 통해 추진합니다!

- 재조사부터 새로운 지적등기까지 ~ “주민 부담 제로(0) ”
- 토지소유자 동의 후 (2/3 이상) 사업지구 선정, 토지소유자협의회를 구성하여 토지소유자간 협의 등으로 사업이 진행됩니다.

□ 지적재조사는 어떤 효과와 혜택이 있나요?

- 토지경계가 분명해져서 분쟁이 사라지고, 들쭉날쭉하던 경계가 반듯해지는 등 토지의 활용도와 이용가치는 쑥쑥 ~ 높아집니다.
- 스마트한 바른 지적으로 국민의 재산권을 보호하고, 국토 관리의 효율성이 높아져 최첨단 지적정보서비스 제공받으실 수 있습니다.

□ 사업이 어떻게 추진되고 있는지 실제 확인할 수 있나요?

- 「바른땅 시스템」으로 언제 어디서나 한 눈에 확인 가능합니다!

* 인터넷 에서 확인하세요!! (www.newjjuk.go.kr)

땅과 사람, 바른 세상을 위한



지적재조사

100년 만의 지적재조사, 국민의 참여로 완성됩니다.



콩 농업수입(收入)보장보험 가입하세요!

(자료제공 : 농림축산식품부 농가소득안정추진단 ☎ 044-201-1778)

- '16년 6월부터 농가의 품목별 수입(收入, Income)을 일정 수준 보장하는 농업수입보장보험 가입 안내(콩 6월, 마늘 10월, 양파·포도는 11월 가입)

○ 상품개요

- 자연재해 또는 가격하락으로 인한 콩 품목의 조수입의 감소를 보상

$$\text{지급보험금} = \text{기준수입} \times \text{보장수준} - \text{실제수입}$$

- 기준수입 = 평년(예상)수확량 × 기준가격
- 실제수입 = 수확기 실제수확량 × 수확기가격

- 기준가격 및 수확기가격은 농가별 판매가격이 아닌 서울 양곡도매시장 등의 시장 평균가격을 기초로 산출
- 평년 수확량은 농가별 과거수확량과 표준수확량을 기초로 산출하고, 수확기 실제수확량은 가입농가의 당년도 수확량으로 산출
- 콩 보험가입 가능지역 : 정선군(강원), 김제시(전북), 문경시(경북), 제주시·서귀포시(제주)
- 보험가입기간 및 장소 : 6.7 ~ 7.22, 지역농협 및 품목농협
 - 세부 사항은 지역농협이나 농협손해보험에 문의(☎ 1644 - 8900)

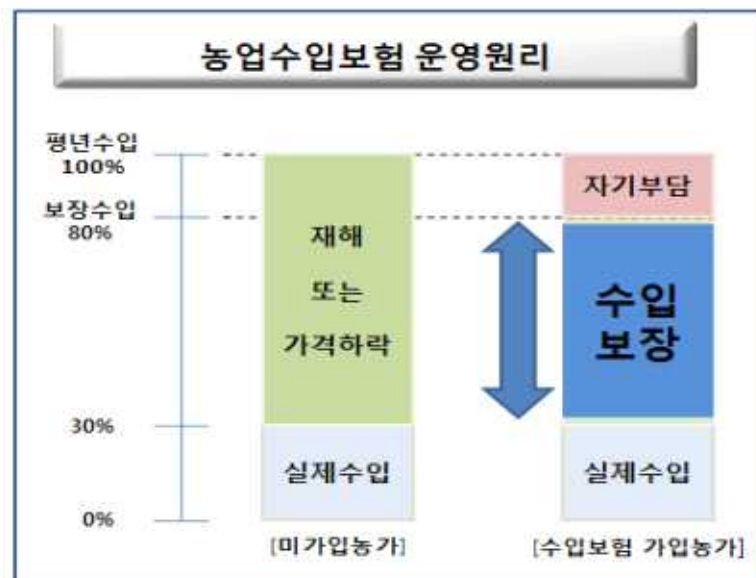

〈참고 : 콩 농업수입보장보험〉

수확량 감소와 가격하락을 함께 대비하는 「콩 농업수입보장보험」 가입하세요!

- 시범지역 콩 재배농가는 지역농협에 가입 신청(기간 6.7~7.22) -

《 주 요 내 용 》

- ◇ 콩 재배농가의 소득·경영안정을 위해 '15년부터 시범지역을 대상으로 농업수입(收入)보장보험제도 운영
 - '15년 사업추진 결과, 콩 가입농가 687호 중 474농가에게 1,606백만원을 지급하여 농가당 평균 3,388천원 지급
 - '16년에는 시범지역을 확대(4개 시군 → 5개, 정선군 추가)하여 실시하며, 6.7일부터 7.22일까지 지역농협을 통해 가입 신청 가능
 - ◇ 보험료의 50%는 국가가 지원하고, 지자체별로 25~40%를 추가 지원하기 때문에 가입자는 보험료의 10~25%만 납부
 - ◇ 보험에 가입한 농업인의 조수입이 가입시 선택한 보장율(평년 조수입의 60~90%) 이상으로 유지될 수 있도록 지원하는 제도
- * 농업수입보장보험은 재해 등으로 인한 수확량 감소 위험 뿐만 아니라 가격 하락 위험을 관리할 수 있는 종합적 경영안정제도

<'15년 콩 보험금 지급 사례(경북 문경 서리태 농업인 김모씨)>

- 가입시 영농 현황 : 품종(서리태), 가입면적(8,316㎡), 평년수확량(1,710kg), 보험기준가격(8,520원/kg), 보장비율(70%형 선택), 자부담 보험료(106,450원)
 - ▶ 보장(기준) 조수입 : $1,710\text{kg} \times 8,520\text{원} \times 70\% = 10,198,440\text{원}$
 - 당년 조수입 현황 : 당년 수확량(723kg), 수확기 시장가격(4,348원)
 - ▶ 실제 조수입 : $723\text{kg} \times 4,348\text{원} = 3,143,604\text{원}$
- ☞ 지급보험료 : $10,198,440\text{원} - 3,143,604\text{원} = 7,054,836\text{원}$

2016년 6월 국정홍보만화 (국민생각함)

(제작: 문화체육관광부 여론과 ☎ 044-203-2922 / 자료제공: 국민권익위원회 국민신문고과 ☎ 044-200-7271)

국민참여 플랫폼 「국민생각함」



제작: 문화체육관광부 여론과 ☎ 044-203-2922 / 자료제공: 국민권익위원회 사무처 권익개선정책국 국민신문고과 ☎ 044-200-7271

2016년 6월 국정홍보만화

(해양오염을 발견하면 이렇게 합시다)

(제작: 문화체육관광부 여론과 ☎ 044-203-2922 / 내용문의: 국민안전처 ☎ 044-204-7197)

해양오염을 발견하면 이렇게 합시다



제작: 문화체육관광부 여론과 ☎ 044-203-2922 / 자료제공: 국민안전처 ☎ 044-204-7197

대한민국 영웅이 잠드신 곳 그 어디라도 달려가겠습니다!

(자료제공 : 국방부 유해발굴감식단 대외협력과 ☎02-811-6567)



 **대한민국 국방부**
Ministry of National Defense

 **대한민국 영웅...
영웅 찾기**
6.25 War Remains Search Project

대한민국 영웅이 잠드신 곳 그 어디라도 달려가겠습니다!

국민과 함께 하는 6·25전사자 유해발굴사업

호국영웅의 소재를 제보해 주세요!

6·25 전쟁 당시 전사자 직접 매장, 목격 또는
들은 사실이 있다면 하루 빨리 제보해주세요!
(제보전화 1577-5625)

유해 발굴시 포상금 지급(최대 70만원!)

쉽고 빠른 유가족 유전자 시료 채취

가까운 보건소·보건지소, 군병원 방문 시료 채취
무료 건강검진 제공

전화신청시(1577-5625) 유전자 시료채취 키트 발송
현역장병은 소속부대 인사담당자에게 신청 **위로휴가 제공**

 **국방부 유해발굴감식단 (NAKRI)**
Ministry of National Defense Agency for KIA Remains Search & Identification

■ 문의전화 **1577-5625** (오! 6·25) ■

병영생활고충, 군범죄·성폭력, 방위사업비리 신고/상담: 「국방헬프콜 ☎1303」

(자료제공: 국방부조사본부 ☎ 02-748-1988)

국방 헬프콜



대한민국 국방부
함께해요! 대한가군



24시간 365일!

• 군전화, 공중전화, 일반전화, 휴대전화 등 모든 전화로 신고/상담 가능

• 사이버신고/상담

- 인터넷: 부대별 홈페이지 "국방헬프콜" 배너
- 인터넷/모바일: 검색창에서 "국방헬프콜" 입력



국방부조사본부
CRIMINAL INVESTIGATION COMMAND

진실을 추구하고
안전을 보호한다!

병영생활고충상담 전문상담관 수신

- 복무부적응, 인권침해, 자살예방을 위한 위기상담 등

군범죄·성폭력 신고/상담 전문상담관 수신

- 군내 성 관련 인권침해 신고 및 피해자 상담
- 군인/군무원이 관련된 각종 범죄, 군과 관련된 민간인 범죄
- 병영내 약·폐습/인권침해/군기문란 행위/각종 사고우려요인
- 기타 군과 관련된 부정부패 및 사건/사고 처리에 대한 문의 등

방위사업비리 신고/상담 전문상담관 수신

- 방위사업, 군납, 부정군수품 거래 및 유통관련 범죄 등

※ 군관련 범죄신고시 최고 5,000만원의 보상이금 지급됩니다.

여름철 『물놀이 안전수칙』 준수로 안전사고를 예방합시다 !

(자료제공 : 국민안전처 안전점검과 ☎ 044-204-5437)

물놀이 10대 안전수칙

- 수영을 하기 전에는 손, 발 등의 경련을 방지하기 위해 반드시 준비운동을 하고 구명조끼를 착용한다.
- 물에 처음 들어가기 전 심장에서 먼 부분부터(다리, 팔, 얼굴, 가슴 등의 순서) 물을 적신 후 들어간다.
- 수영도중 몸에 소름이 돋고 피부가 당겨질 때에는 몸을 따뜻하게 감싸고 휴식을 취한다.
- 물의 깊이는 일정하지 않고 갑자기 깊어지는 곳은 특히 위험하니 물 깊이를 알고 있는 곳에서만 물놀이를 한다.
- 건강상태가 좋지 않을 때나, 배가 고프거나 식사 후에는 수영을 하지 않는다.
- 물놀이 중에는 껌이나 사탕을 먹지 않는다.
- 자신의 수영능력을 과신하여 무리한 행동을 하지 않는다.
- 장시간 계속 수영하지 않으며, 호수나 강에서는 혼자 수영하지 않는다.
- 물에 빠진 사람을 발견하면 주위에 소리쳐 알리고(즉시 119에 신고) 구조에 자신이 없으면 함부로 물속에 뛰어 들지 않는다.
- 수영에 자신이 있더라도 가급적 주위의 물건들(튜브, 스티로폼, 장대 등)을 이용한 안전구조를 한다.



물놀이 안전수칙



수영을 하기 전에는 반드시 준비운동을 하고 구명조끼를 착용합니다.



물에 들어갈 때는 심장에서 먼 부분부터(다리, 팔, 얼굴, 가슴 등의 순서) 물을 적신 후 들어갑니다.



소름이 돋고 피부가 당겨질 때는 몸을 따뜻하게 감싸고 휴식을 취합니다.



물이 깊지 않은 곳에서는 특히 위험합니다.



건강 상태가 좋지 않을 때, 배가 고프거나 식사 후에는 수영을 하지 않습니다.



수영능력의 과신은 큰 위험한 행동입니다.



장시간 수영 해고, 초여름, 가을이 온다 수영 해고



물에 빠진 사람을 발견하면 주위에 소리쳐 알리고 즉시 119에 신고



구조 방법 없는 사람은 무리한 구조 해고, 일부러 물에 뛰어들면 해고



가급적 튜브, 장대 등 주변 물건을 이용한 안전구조

반부패·청렴 사연 공모전

(자료제공: 국민권익위원회 청렴연수원 ☎ 043-901-6113)



2016년 반부패 청렴 관련 사연 (수기)공모전

당신의 청렴 이야기를
들려주세요~

공모전 공모 요강

공모명 반부패·청렴 사연(수기) 공모

- 주제
- 가정, 학교, 직장 등 일상에서 겪은 아래와 같은 사연
 - 양심이나 원칙을 지켜 신뢰를 유지한 사연
 - 양심을 지키고 부패의 유혹에 빠졌지만 이를 극복한 사연
 - 양심과 청렴을 지키지 못해 곤란을 겪었던 사연
 - 양심과 원칙을 지키며 삶도 "나"를 변화시킨 사건 또는 내 인생의 청렴 멘토 이야기
 - 기타 일상(공직)생활에서 청렴의 소중함을 깨닫게 된 사연 등

응모부문 및 자격 총 2개 부문 해당자격별로 참가

일반부문	공직부문	
	공무원	공직유관단체 임직원
(공직자 제외) 만 19세 이상 성인	장관, 임원, 사령부 소속 청탁공무원	「공직자윤리법」 및 「공공기관 운영에 관한 법률」상 공직유관단체 및 공공기관 소속 임직 임직원

응모기간 2016. 5. 23(월) ~ 7. 10(일) 자정까지

응모방법 참가신청서와 작성하신 사연수기원고를 zip으로 압축하여 업로드

원고규격

- 신문형식, 워드프로세서 작성
- 편집용지: A4 용지(여백 좁게, 4페이지 이내, 글자 수(5,000자 이하))
- 글자모양: 휴먼염조, 13포인트
- 용지여백: 상·하 20, 좌·우 20, 머리말: 고려말 15
- 문단모양: 줄 간격(160%)
- * 내용구성상 필요시 이미지 삽입 가능하여 원고규격 예종수시 발행 차여

사상내역

총 23편(상금 880만원)

구분	사상 수	사상내역	비고
대금	1편	국민권익위원회 위원장 상금 및 상금 200만원	-
최우수상	2편	국민권익위원회 위원장 상금 및 상금 100만원	부문별 1명
우수상	4편	국민권익위원회 위원장 상금 및 상금 50만원	부문별 2명
장려상	6편	국민권익위원회 위원장 상금 및 상금 30만원	부문별 3명
입선	10편	문화체육관광부 장관 상금 10만원	부문별 5명
합계	23편	총금 880만원	

* 상금 및 사상 내역은 청렴연수원 사정에 따라 변경될 수 있음

당선발표

2016. 7. 25(월)

* 공모전 홈페이지(www.integritycontents.kr)에서 당선자 확인 가능
* 시상식은 12월 초 개최 예정



부패신고

(자료제공: 국민권익위원회 심사기획과 ☎ 044-200-7694)

부패·공익 침해신고
1398·110

정리하여
서신상



부패신고

신고자에 대한 철저한 **신분·비밀보장**
최대 30억원 보상금 지급

- 신고상담 국번없이 ☎ **1398** (일상고발) 또는 **110**
- 인 터 넷 www.acrc.go.kr
- 모바일 앱 부패·공익·복지보조금 부정 신고앱
- 방문·우편 국민권익위원회 부패·공익침해센터

 국민권익위원회
Anti-Corruption & Civil Rights Commission



공익침해행위 신고

(자료제공: 국민권익위원회 공익심사정책과 ☎ 044-200-7757)

국민결합 110
정부민원 110 1398

당신의 양심에 + 안심을 더합니다

"세상을 바꾸는 힘!"

공익신고

안심하세요!



공익침해행위를 신고한 분은 철저히 보호하고 지원해 드립니다.

- ✓ 보호 조치 : 신분비밀보장, 신분보호, 신분상 불이익조치 금지
- ✓ 보상 지원 : 최고 20억원의 보상금 및 토상금, 구조금 지급
- ✓ 법적 책임 감면 : 직무상 비밀준수 의무 면제, 신고자의 범죄 혹은 위법행위에 대한 형법, 징계 및 불리한 행정처분의 감면

공익침해행위란?

국민의 건강과 안전, 환경, 소비자의 이익 및 공정한 경쟁을 침해하는 행위를 말합니다.
불법 건강보조식품 판매, 교량 무상 사용, 폐기물 불법매립, 유사 석유 판매, LPG 가격담합 등



국민권익위원회

부패·공익침해신고센터 (서울사무소)
053746 서울특별시 서초구 동원로 97



110 정부민원안내콜센터

(자료제공: 국민권익위원회 110콜센터 ☎ 02-2110-6508)

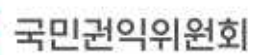
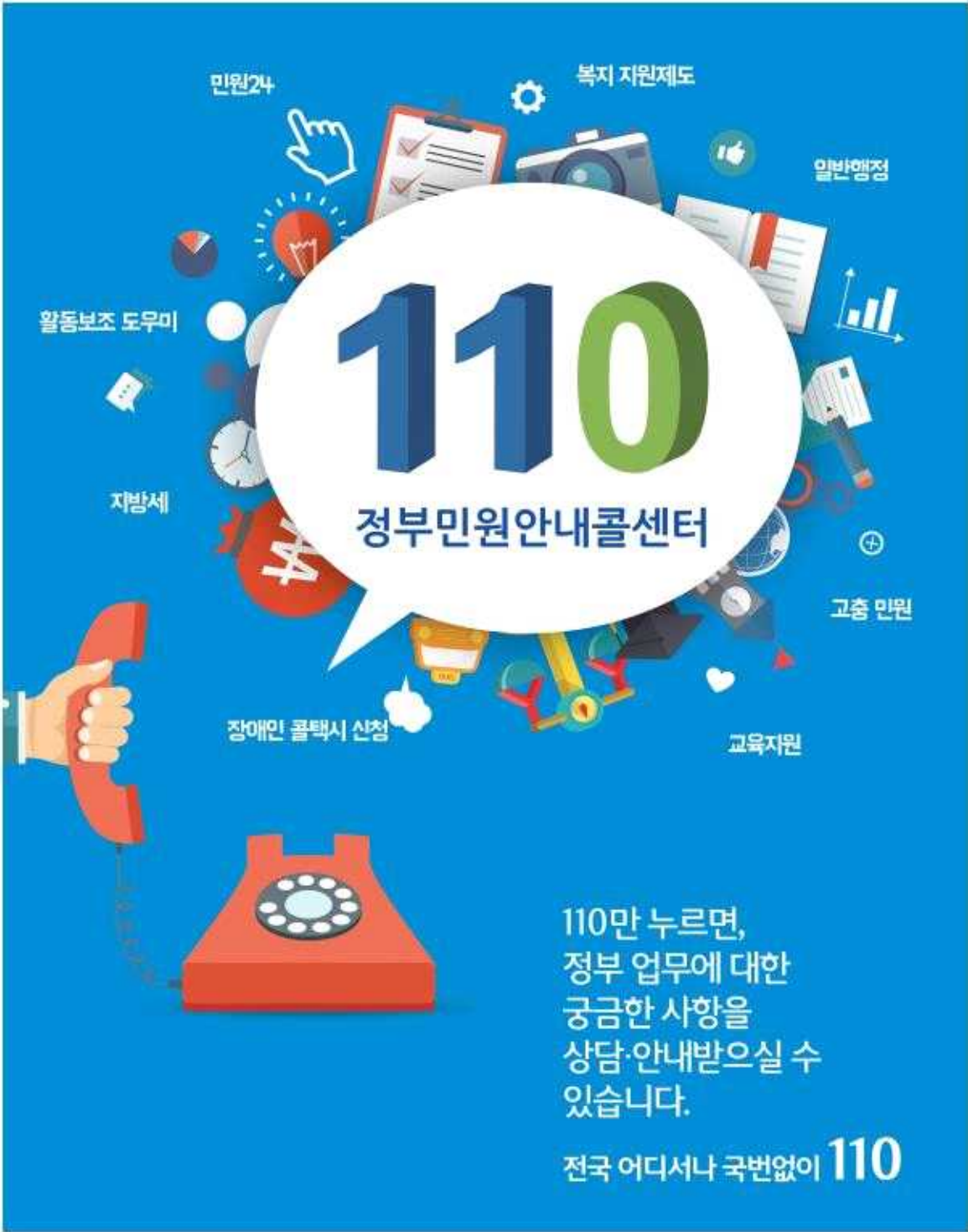

온라인 행정심판 포털

(자료제공: 국민권익위원회 행정심판총괄과 ☎ 044-200-7814)

행정심판

인터넷으로

간편하게 청구하세요!

"국민의 행복한 변화가 시작됩니다"



신속·공정한 권리구제

온라인 행정심판

www.simpan.go.kr



행정심판위원회가
행정청의 위법·부당한 처분으로부터
국민의 권리를 지켜드립니다.

행정심판 대상

- 각종 인·허가 및 면허·자격 관련 처분
- 영업정지·과징금·부담금 등 부과 처분
- 정보공개 거부 처분
- 학교폭력 재심결정
- 운전면허 취소·정지 처분
- 국가유공자 등록 거부 처분 등

전화문의 전국 어디서나 국번없이 110



국민권익위원회

인권특화 화상·채팅 상담 안내

(자료제공 : 국가인권위원회 인권상담센터 ☎ 02-2125-9736)

국가인권위원회가 상담서비스 접근성 강화 및 장애인 편의 제공 등을 위한 인권 특화 화상·채팅 상담을 본격적으로 시행합니다.

□ 서비스 대상 : 화상(수화)상담 및 채팅상담

1) 화상상담 안내

- 대 상 : 청각·언어장애인
- 화상상담 : 매주 월·화요일 오전 10시 ~ 오후 5시
 - ※ 씨토크를 통한 수화상담 : 070-7947-7331
- 영상중계서비스(107) : 평일 09:00~ 18:00
 - 손말이음센터의 영상중계서비스(107)를 이용하실 경우 위원회 (02-2125-9736)로 전화연결요청하면 상담 가능

2) 채팅상담 안내

- 대 상 : 모두
- 채팅상담 : 평일 오전 9시 ~ 오후 6시

□ 이용방법

- 1) 인터넷 이용 : www.humanrights.go.kr(국가인권위원회 홈페이지) 접속후 화상상담 클릭
- 2) 모바일 앱 이용 : Playstore(또는 Appstore)에서 「1331 인권상담」 앱 다운로드, 접속 후 화상상담 또는 채팅상담 클릭

생활 속 작은 영웅 발굴 공모전

(자료제공: 국민대통합위원회 소통공감부 ☎ 02-6262-2409)

국민대통합위원회에서는「생활 속의 작은 영웅 발굴」공모전을 실시하여 누구나 생활 속에서 실천 가능한 미덕을 수행하는 '보통 사람'을 선발하고 있습니다.

- 추천기간 : 2016. 1. 27(수) ~ 2016. 7. 29(금) 18:00까지
- 추천자격 : 국민 개인이면 누구나 가능(자기추천, 타인추천 가능)
- 추천인물 : 우리 주변, 생활 속에서 갈등 및 분쟁을 해결하고 통합과 화합에 앞장서온 사람으로서 통합, 정의, 신뢰, 나눔 등의 가치를 몸소 실천하는 인물
- 추천방법 : 국민대통합위원회 홈페이지 소통마당-공모전 메뉴를 통한 온라인 접수 및 부처, 지자체, 교육청 등을 통한 추천

□ 선발 대상 기준

선발 기준	세부 내용(예시)
통합(화합)	○ 층간 소음, 아파트내 흡연 등 마을공동체의 소소한 다툼을 조정 또는 해결 ○ 지역, 종교, 계층, 세대 간 갈등 조정 또는 해결 등
정의(공정)	○ 왕따, 폭력, 비리 등 사회 불의 극복 ○ 수급자, 조손가족 자녀, 장애 등 본인의 열악한 환경을 극복, 사회적 약자에 희망 부여 등
신뢰(질서)	○ 교통, 안전 등 생활 질서 관련 규칙과 규범 준수 ○ 약속 실천 등을 통해 믿음과 신뢰 제공 등
나눔(배려)	○ 재능 기부(예술, 한글, 영어, 독서 등) ○ 봉사·나눔 등 선행 등

※ 이 시대의 숨은 보석처럼 빛을 발하는 생활 속 작은 영웅 분들의 이야기가 널리 알려져서 대한민국이 활짝 웃는 날이 많아지길 희망합니다.

- 붙임 : 1. 공모전 포스터 1부
2. 추천 양식 1부. 끝.

생활속 작은영웅을 찾아라!!

국민대통합위원회에서는 우리 생활 속에 숨어 있는
작은 영웅을 발굴하기 위하여 <생활속의 작은 영웅>
그 진솔한 이야기를 찾고 있습니다.

통합과 화합으로 무장된 일상 속 작은영웅의
이야기를 적극 추천해주세요



추천기간

2016.1.27(수) ~ 2016.7.29(금) 18:00까지

추천인물

우리주변, 생활속에서 갈등 및 분쟁을 해결하고 통합과 화합에
앞장서 온 사람으로서 정의, 신뢰, 나눔의 가치를 몸소 실천해 온 인물

추천방법

국민대통합위원회홈페이지 www.pcnc.go.kr 온라인접수
제출자료: 소정 양식의 신청서 (별도 참고자료 첨부 가능)

영웅선정 발표

선정절차: 영웅심사위원회의 심사를 거쳐 00명 내외 선정
당첨발표: 2016.8월 중 위원회 홈페이지 게시 및 개별 통지
작은 영웅으로 선정된 분 대상으로 영웅패 수여(9월 예정) 및
위원회 SNS를 통해 사례 확산

※최종 선정된 작은영웅을 추천해 주신 분들께는 문화상품권(3만원 상당)을 드립니다

문의: 국민대통합위원회 기획단 소통공감부 (☎02-6262-2409)

※ 기타 자세한 내용은 국민대통합위원회 홈페이지의 안내문을 참조 부탁드립니다.

붙임 2 작은 영웅 추천 양식

		<input type="checkbox"/> 통합(화합) <input type="checkbox"/> 정의(공정) <input type="checkbox"/> 신뢰(질서) <input type="checkbox"/> 나눔(배려)		
추천인	추천제목			
	성명 (단체명)		영웅과의 관계	
	e-mail		연락처 (핸드폰)	
피추천인 (영웅후보자)	성명		연락처	
	주소		근무처 (직업)	
활동내용 및 사례	우리 주변 생활 속의 작은 영웅의 스토리를 단순 이력서 형식의 공적 열거가 아닌 이야기를 자유롭게 기술해 주세요 (추가적으로 참고자료 제출 가능, 분량 제한 없음)			

《추천시 유의사항》

- ① 피추천인(영웅후보자)의 성명, 주소, 근무처, 연락처 등 인적 사항과 주요 활동 내용을 상세하게 기록하여 주시기 바랍니다.
- ② 추천인과 피추천인(영웅후보자)의 성명이 실명이 아닌 경우, 주소·연락처 등이 부정확하여 연락이 닿지 않을 경우에는 처리되지 않을 수 있습니다.
- ③ 피추천인(영웅후보자)의 성명, 활동내용 등은 해당자가 영웅으로 선정될 경우 일반인에 공개됩니다.
- ④ 피추천인(영웅후보자)의 활동사항 증빙자료(사진, 관련서류, 언론보도, 추천인 편지 등)는 추천시에는 제출할 수 있으며, 추가 사실 확인을 위해 추가자료 요구가 있을 수 있습니다.

『시청자 참여프로그램』에 참여하세요!

(자료제공 : 방송통신위원회 지역미디어정책과 ☎ 02-2110-1452)

방송통신위원회에서는 시청자의 목소리가 더 많이 전파를 통해 전달될 수 있도록 시청자 참여프로그램에 대한 방송채택료 지원을 하고 있습니다.

□ 시청자 참여프로그램이란?

- 방송을 본업으로 하지 않는 자연인 및 비영리민간단체가 직접 제작하여 방송사에 편성(송출)을 요청하여 방송된 프로그램을 말합니다.
- 시청자가 프로그램 제작 과정을 통해 다양한 의사를 개진할 수 있는 직접 참여 방법으로서 방송의 다양성을 확립하고 방송의 소비자로서의 시청자 권익을 실현할 수 있습니다.

시청자 참여프로그램 방송채택료 지급절차는?



어디로 신청해야 하나요?

시청자미디어재단 홈페이지(<http://www.medianuri.or.kr/vod/supportbroadcaster.do>)에 시청자 참여프로그램 편성 방송사 및 담당자 연락처가 게시되어 있으니, 방송을 요청하고자 하는 방송사에 문의하신 후 신청해 주시기 바랍니다.

모집병 접수 주기 조정 안내

(자료제공 : 병무민원상담소 ☎ 042-611-4023)

모집병 접수 주기 조정 안내

01



접수 주기 & 분야

- 매월 -> **격월**
- 육군기술행정병, 최전방수호병,
해군 - 해병, 공군

02



시행 시기

- **16년 5월 접수** (7월 입영) 부터

Tip

5월 접수 시 5위까지(7월 입영),
6위까지(8월 입영)를 임해 접수받을

03



참고 사항

- 동일 회차의 각 군 기술병 상호간
여만 **중복지원** 가능
- 최종합격자 발표일 **7일전까지**
접수취소 신청 가능

병무민원상담소



7월의 독립운동가 이신애 선정

(자료제공: 국가보훈처 공훈심사과 ☎ 044-202-5451)

◆ “망국에 견준다면 한 여인으로서 겪은 치욕이야 아무것도 아니다” ◆

국가보훈처(처장 박승춘)는 광복회, 독립기념관과 공동으로 대동단의 제2 독립만세운동을 주도한 이신애^{李信愛}(1891. 1. 20. ~ 1982. 9. 27.) 선생을 2016년 7월의 독립운동가로 선정하였다.

이신애는 평북 구성에서 무남독녀로 태어났다. 한 살 때 부친을 여의고 홀어머니를 따라 원산으로 이사하였으며, 이후 개성 호수돈여학교에 진학하였으나 어려운 가정형편으로 낮에는 편물로 학자금을 벌고 밤에는 학업에 전념하던 중 결핵에 걸려 건강이 악화되자 학교를 중퇴하였다.

건강을 회복한 이신애는 1914년 성경여학교에서 공부한 후 1918년 루씨여학교 두산리분교에서 교편을 잡았다. 이 무렵 부흥회에서 손정도 목사의 설교에 깊은 감명을 받고 독립운동에 뛰어들었다. 1919년 5월부터 혈성부인회에 가담하여 상해 임시정부로 보낼 군자금을 모집하였으며, 1919년 9월 조선총독 사이토 마코토(齋藤實)를 처단하기 위해 서울로 들어온 강우규를 은닉해 주고 군자금을 모집해 의거에 필요한 물품을 지원하였다.

또한, 1919년 9월 초 조선민족대동단에 가입하여 부인단 총대에 선출되었다. 당시 대동단은 1919년 10월 초 조직 본부를 상해로 옮기기 위해 의친왕 이강을 상해로 망명시키고자 하였다. 아울러 상해 임시정부의 특파원 이종욱 등과 연계해 제2 독립선언서를 발표하고 국내에서 만세운동을 벌일 계획이었다. 그러나 11월 11일 일행이 만주 안동역(오늘날 단동역)에서 체포되면서 실행에 옮기지는 못했다.

일경의 체포망에서 벗어난 이신애와 나창현 등은 만세운동을 다시 추진하고자 독립선언서를 인쇄하여 의친왕 이강과 여성대표 이신애 등 33명이 서명하였다. 11월 28일 오후 5시 경 이신애는 동료들과 함께 사람들의 왕래가 잦은 안국동 경찰관 주재소 앞 광장에서 선언서를 뿌리고 태극기를 흔들며 만세운동을 벌였다. 그러나 행인들이 모여들기도 전에 일제 경찰은 이신애 등 만세운동 참가자를 체포해 갔다.

종로경찰서에서 조사를 받고 서대문형무소에 수감되었던 이신애는 1920년 3월 1일 서대문형무소 같은 동에 있던 유관순 등과 3·1운동 1주년을 맞아 옥중에서 만세를 부르다 일상생활이 어려울 정도로 심한 고문을 당하였다.

정부는 대동단의 여성대표로 제2 독립만세운동을 주도한 선생의 공적을 기려 1963년 건국훈장 독립장을 수여하였다. [77].

【 첨부 】 인물 및 관련 사진



이 신 애 선생

1891. 1. 20. ~ 1982. 9. 27.

건국훈장 독립장 1963



옥중에서의 이신애



대동단사건 공판(매일신보 1920.11.25.)

7월의 6·25전쟁 호국영웅 이명수

(자료제공 : 국가보훈처 제대군인정책과 ☎ 044-202-5720)

◆ 전차를 막아선 병사 - 태극무공훈장의 전설, 이명수 ◆

국가보훈처는 ‘이명수’ 일등상사를 2016년 7월의 6·25전쟁 호국영웅으로 선정하였다.

- 낙동강 방어의 중요한 요충지인 181고지를 탈환하기 위해 제3사단은 12명의 특공대를 편성하고, 특공대장으로 이명수 일등상사 임명
- 은폐되어 있는 3개의 북한군 전차를 발견하고 목표물을 폭파하는데 성공한 공로를 인정받아 사병으로서는 건국 이래 최초로 군인 최고의 영예인 태극무공훈장을 받음

1950년 7월 북한군 제2군단은 낙동강 전선을 공격하고 대구와 부산의 길목을 차단하려는 목적으로 신속히 포항을 점령하려 하였다. 국군 제3사단은 이를 저지하는 임무를 부여받았는데, 그러기 위해서는 포항 북쪽의 영덕과 강구 중간지점의 요충지인 181고지 점령이 최우선 과제였다. 이에 제3사단은 181고지를 탈환하기 위해 특공대를 편성, 아군에게 가장 위협적인 북한군 전차를 격파하기로 결정한다.

흡사 다윗과 골리앗의 싸움과도 같은 이 불가능한 임무에 이명수 일등상사를 대장으로 하는 12명의 특공대가 선발된다. 전우의 목숨을 무수히 짓밟은 적 전차에 조국의 땅이 더 이상 유린당하는 것을 보고만 있을 수 없었던 그들은 분연히 적 전차에 맞서기로 한 것이다. “우리의 임무는 적 전차를 파괴하는 것이다. 임무를 완수하지 못하면 우리는 포항까지 후퇴하거나 동해안의 물귀신이 되어야 한다. 필승의 신념으로 임해주기 바란다.” 이때 이명수의 손에는 오직 몇 발의 수류탄만이 쥐어져 있을 뿐이었다.

얼마 후, 은폐 중인 적 전차를 발견한 특공대는 곧바로 전차 위에 올라타 수류탄을 안으로 투척, 총 3대의 전차를 차례로 무력화시킨다. 밤하늘을 찢는 커다란 굉음과 함께 적 전차가 폭발된 것이다. 믿을 수 없는 승리였다. 그와 특공대원들의 목숨을 건 용기로 인해 적군은 포항 진격에 차질을 빚게 되었으며, 국군과 UN군은 낙동강 방어선 구축에 필요한 시간을 확보할 수 있었다.

맨손으로 탱크에 맞섰던 그의 투혼은 군인 최고의 영예인 태극무공훈장을 사병 최초로 받는 전설로 남게 된다.



이명수
(1927.6.19. - 2015.1.5.)
상훈 : 태극무공훈장

7월의 현충인물 김점곤 육군소장

(자료제공: 국가보훈처 국립대전현충원 현충과 ☎ 042-820-7062)

- 국립대전현충원(원장 권율정)은 7월의 현충인물로 6·25전쟁 당시 다부동 전투를 승리로 이끈 김점곤 육군소장을 선정했다.
- 6·25전쟁 당시 낙동강 방어선을 후퇴한 제1사단은 1950년 8월 다부동 일대에서 전차전력이 보강된 북한군 제2군단의 공세를 겪게 된다.
- 다부동이 대구 방어에 있어 가장 중요한 전술적 요충지라는 사실을 알고 있던 북한군은 다부동을 집중 공략하였다.
- 엄청난 병력 차이에도 불구하고 김 장군이 국군 1사단장을 맡아 지휘한 1사단 12연대 특공대는 적 전차 4대를 파괴하는 등 낙동강 방어선 전투의 최대 격전이던 다부동 전투에서 중요한 역할을 수행하며 전투를 승리로 이끌었다.
- 다부동전투의 승리로 제1사단은 반격을 시작하였고 38도선을 처음으로 돌파하고 평양탈환작전에 돌입하여 평양에 제일 먼저 입성하는 기록을 세웠다.
- 정부는 김 소장의 공훈을 기리어 태극무공훈장을 수여하였다.
- 현재 국립대전현충원 장군 제2묘역에 안장되어 있다.

* 붙임 : 사진 1부. 끝.

[붙임]



김점곤 육군 소장

7월의 호국인물 ‘육근수 육군준장’ (1923. 2. 2 ~ 1953. 7. 14)

(자료제공: 전쟁기념관 교육홍보부 ☎ 02-709-3109)

전쟁기념관(관장 이영계)은 6·25전쟁 당시 금성지구 전투에서 전멸위기에 빠진 부대원들을 구출하다 전사한 육근수 육군준장을 2016년 ‘7월의 호국인물’로 선정, 발표했다.

1923년 2월 충남 대덕군에서 태어난 육근수 준장은 육군사관학교 졸업, 1947년 4월 19일 소위로 임관했다. 이후 제8사단과 수도사단, 2군단 정보참모 등을 역임하며, 뛰어난 활약을 펼친 공으로 다수의 훈·포장을 받았다. 이후 1952년 10월 수도사단 제1기갑연대장에 임명되면서 금성지구 전투 현장에 배치되었다.

1953년 7월, 휴전이 가까워지자 중공군은 중부전선의 요충지인 ‘금성 돌출부’를 탈취하기 위해 마지막 대공세를 시작했다. 당시 수도사단은 금성 돌출부의 좌측 어깨 부분을 방어하고 있었는데, 육근수 대령(당시 계급)은 사단 예비대로서 최전방에 배치되어 있던 제1연대와 제26연대를 지원하는 임무를 맡고 있었다. 7월 13일, 중공군이 대규모 병력을 동원하여 제1연대의 주저항선(김화군 이천동)을 습격하자, 육 대령은 전멸위기에 빠진 제1연대를 구하기 위해 14일 0시 30분 제2대대를 직접 인솔하여 제1연대의 주저항선으로 이동했다.

그러나 이미 산 중턱에 매복해있던 적의 파상공세에 대대원들은 걸잡을 수 없는 혼란에 빠지게 되었다. 총알이 폭우처럼 쏟아지는 악전고투의 현장에서도 육근수 대령은 대대원들의 대오를 손수 수습하는 한편, 중공군에 맞서 죽기를 각오하고 방어전을 펼쳤으나 안타깝게도 적의 흉탄이 그의 가슴에 명중함으로써 현장에서 전사했다.

정부는 그의 공을 기려 1계급 특진과 함께 금성무공훈장 등을 추서했다.

7월 7일(목 14:00) 전쟁기념관 호국추모실에서는 유족과 육군 주요인사가 참석한 가운데 고인을 추모하는 현양행사가 거행된다.



육근수 육군준장